با توجه به وجود آیات قرآنی در متن از خوانندگان محترم تقاضا می شود در نگهداری از این نشریه کمال دقت را رعایت فرمایند *جمعه ۱۹ آذر ۱۴۰۰- مصادف با۵ جمادی الاول ۱۴۴۳ - ۱۰ دسامبر ۲۰۲۱-سال هشتم شماره ۳۷۲-صفحه۱

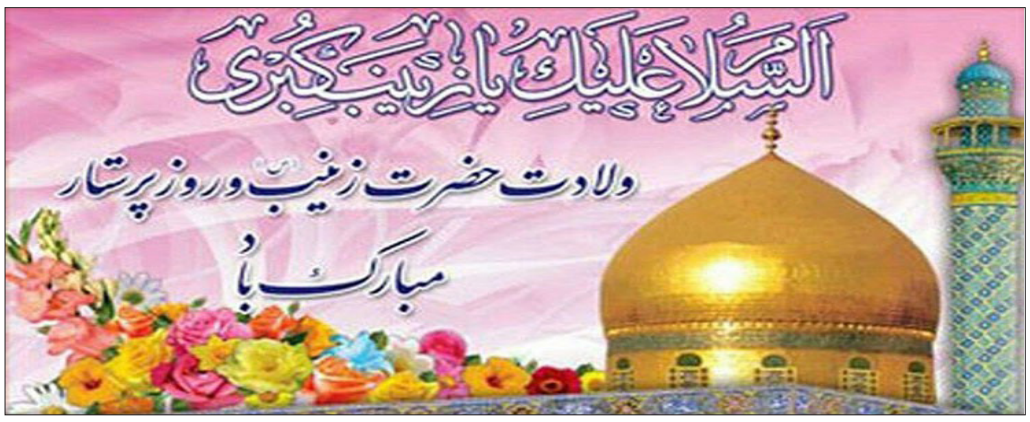

آدینه تبریز
یا أیها الذین آمنوا إذا نودی للصلاة من یوم الجمعة فاسعوا إلی ذکر الله
هفته نامه عبادي-سياسي-فرهنگي

مذاکرات وین برای حذف کامل و تضمین شده تحریم‌هاست

خبرنگار آدینه تبریز:

نماینده ولی فقیه در آذربایجان شرقی و امام جمعه تبریز گفتند: مذاکرات وین، مذاکره برای رفع تحریم ها است و ایران برای تأمین منافع ملت آماده گفت‌وگو بر اساس اصل ضمانت و راستی‌آزمایی است.

حضرت حجت الاسلام والمسلمین سید محمدعلی آل هاشم در خطبه های نماز جمعه این هفته تبریز با بیان اینکه تمام تلاش آمریکا و اروپا این است که مذاکرات وین را مذاکرات هسته‌ای جلوه دهند، اظهار داشت : غرب می خواهد مذاکرات وین را سکویی برای رسیدن به اهداف خود قرار دهد، اما باید بداند که بجای این افکار باید بهای بدقولی هایش را بپردازد و اطمینان دهد که تحریم‌ها لغو می شود.

ایشان در خصوص مذاکرات وین گفتند: تمام تلاش آمریکا و کشورهای اروپایی این است که مذاکرات را تحت عنوان «مذاکرات هسته‌ای» جلوه دهند اما جمهوری اسلامی ایران در مقابل عملیات روانی آن‌ها محکم ایستاده‌است و معتقد است مذاکرات باید برای رفع تحریم‌ها باشد.

رئیس شورای حوزه های علمیه استان اضافه کردند: جمهوری اسلامی ایران دو هدف عمده از مذاکرات وین دارد که عبارت‌اند از حذف تضمین‌شده و قابل راستی‌آزمایی تحریم‌ها علیه ملت ایران و تسهیل قانونی دستیابی ملت ایران برای بهره‌مندی از دانش صلح‌آمیز هسته‌ای و غنی‌سازی برای مقاصد صنعتی طبق معاهده ان‌پی تی است.

امام جمعه تبریز با بیان این‌که غرب می‌خواهد از این توافق برای خود یک سکو بسازد تاکید کردند: نباید اجازه دهیم اشتباهات گذشته تکرار شود و غرب باید بهای بدقولی‌ها اش را بپردازد و اصل پای‌بندی متقابل اساس مناسبی برای مذاکرات نیست.

نماینده ولی‌فقیه در آذربایجان شرقی تاکید کردند: امروز مردم آذربایجان در این نمازجمعه ضمن اعلام حمایت خود از مسئولین دیپلماسی اعلام می‌کنند که ما حامی تعامل هستیم اما به‌شرطی که یک تعامل عزت‌مندانه به وجود بیاید.

خطیب جمعه تبریز افزودند: غرب باید اطمینان دهد که تحریم‌ها رفع خواهد شد چراکه ایران هیچ‌گاه تسلیم تهدید نظامی و تحریم و فشار نخواهد شد و ما آماده گفت‌وگو بر اساس اصل ضمانت و راستی‌آزمایی هستیم تا منافع ملت ایران تامین شود و امیدواریم طبق توصیه‌های رهبر معظم انقلاب مسئولان دیپلماسی کشور بتوانند در این عرصه موفق شوند.

نماینده ولی فقیه در آذربایجان شرقی در ادامه؛ آبخیزداری را از مهمترین راهکارهای عبور از بی‌آبی عنوان کرده و گفتند: برای جلوگیری از فرسایش حوضه آبخیز به صورت مطلوب و علمی باید عملیات کشاورزی، دامپروری، سدسازی، ساختمان‌سازی، راه‌سازی و شهرسازی متناسب با عوامل طبیعی و زیستی هر منطقه مدیریت شود.

ایشان با تاکید بر اینکه ایران در ردیف کشورهای

ادامه در صفحه ۳

به مناسبت ولادت حضرت زینب (س)

پنجم جمادی الاول و یا ششم هجرت، حضرت زینب (س) به دنیا آمد. در بعضی منابع تاریخی آمده است: تا چند روز پس از تولد، حضرت زینب (س) نامی نداشت و وقتی حضرت فاطمه (س) از امیرالمؤمنین (ع) علت تأخیر آن را خواست، امام فرمود: «منتظر هستم تا رسول خدا (ص) نامش را برگزینند.» و پس از این جریان پیامبر (ص) به فرمان خدا نام زینب را برای فرزند فاطمه (س) برگزید.

حضرت زینب (س) در سال ششم هجری در خانه بزرگمرد تاریخ، حضرت علی (ع) و برترین و شریفترین زنان جهان فاطمه زهرا(س) دیده به جهان گشود. وی شخصیتی است ویژه که در خاندان شریف نبوی رشد یافت و جامع صفات نیک و پسندیده و افتخار تاریخ گردید. بعد از ولادتش رسول خدا (ص) از فاطمه (س) درخواست نمود فرزندش را نزد وی بیاورد. پیامبر(ص) نوزاد را به سینه چسبانید و با صدای بلند گریست، طوری که اشک از گونه های مبارکش سرازیر گشت. حضرت فاطمه (س) فرمود: «پدر جان، خدا هیچگاه چشمان تان را گریان نکند این گریه برای چیست؟» پیامبر (ص) فرمود: «دخترم، او به بلاهایی گرفتار اید و با مصیبت ها و دشواری های جانکاهی مواجه می شود. ای پاره تنم هرکس بر او و مصیبتش بگرید، پاداشش همانند کسی خواهد بود که بر دو برادر او گریه کند»در بعضی منابع تاریخی آمده است: تا چند روز پس از تولد، حضرت زینب (س) نامی نداشت و وقتی حضرت فاطمه(س) از امیرالمؤمنین(ع) علت تأخیر آن را خواست، امام فرمود: «منتظر هستم تا رسول خدا (ص) نامش را برگزینند.» و پس از این جریان پیامبر(ص) به فرمان خدا نام زینب را برای فرزند فاطمه(س) برگزید. کنیه حضرت زینب (س) را ام کلثوم و ام الحسن گفته اند که بعضاً با نام خواهرش حضرت ام کلثوم (س) نوعی تشابه به وجود آورده است. دختر امیرالمؤمنین (ع) چون به سن رشد رسید، عبدالله بن جعفر بن ابی طالب وی را به همسری برگزید. وی از تولد یافتگان حبشه و کسی است که پیامبر درباره اش دعای خیر فرمود. همه نویسندگانِ سیره، او را به بزرگواری، عزت نفس و بخشش فراوان ستوده اند. حضرت زینب (س) از عبدالله صاحب فرزندانی شد از جمله سه پسر و یک دختر معروف است پسران او عون و محمد در کربلا در رکاب امام حسین (ع) جهاد کردند و به شهادت رسیدند. علامه مامقانی (ره) در کتاب تنقیح المقال وقتی به نام نامی حضرت زینب کبری (سلام الله علیها) می رسد، می گوید: «زینب و ما زینب و ما ادراک ما زینب؟» زینب کیست و تو چه می دانی که زینب کیست؟ گویا این جملات را بر اساس سوره قدر بیان نموده است که لیلة القدر حضرت زینب (سلام الله علیها) است. انسان وقتی به ابعاد مختلف شخصیت این بانوی بزرگ اسلام توجه می کند.

معمولا نام گذاری انسان ها توسط بستگان اتفاق می افتاد، حتی اگر که به نحوه نام گذاری انبیا هم توجه کنید، عمدتاً این گونه است و پدران و مادران نامی برای ایشان انتخاب می کردند. در داستان حضرت مریم (سلام الله علیها) نیز مادرشان برای او نامی انتخاب کرد «وإنی سمیتها مریم»؛ آل عمران/۳۶- اما حضرات معصومین (علیهم السلام) از این قاعده استثنا هستند و خدای منان برای ایشان نام گذاری کرده است و جالب و زیبا است که نام گذاری حضرت زینب کبری (سلام الله علیها) نیز به انتخاب الهی بوده است. حضرت زینب (سلام الله علیها) وقتی به دنیا آمدند، مادر ارجمندشان حضرت فاطمه زهرا (سلام الله علیها) او را خدمت پدر آوردند و گفتند: این مولود را نام گذاری کنید. حضرت امیرالمؤمنین(علیه السلام) فرمودند: من بر رسول خدا (صل الله و علیه و آله) سبقت نمی گیرم و حضرت رسول (صل الله و علیه و آله) به مسافرت رفته بودند. چون سه روز گذشت و آن حضرت از سفر آمدند، حضرت علی (علیه السلام) عرض کردند: یا رسول الله، خدای متعال دختری به فاطمه عطا فرموده، نامی برای او تعیین فرمایید. حضرت فرمودند: من از خدا پیشی نمی گیرم. جبرئیل نازل شد و سلام خداوند را به پیامبر رسانید، و عرض کرد: خداوند نام این کودک را «زینب» اختیار نموده است. حضرت در حدیثی می فرمایند: ادی حقنا کامل الزیارات/۸۱، هر کس بر حسین (علیه السلام) گریه کند، حق ما را ادا کرده است. هیچ عملی نمی تواند حقوق اهل بیت (علیهم السلام) را ادا کند و تنها عملی که می تواند این حق را ادا کند، در سایه و به لطف گریه بر امام حسین (علیه السلام) است و این هم راز و رمز های خود را دارد و می طلبد که در بحث مستقلی

ادامه در صفحه ۳

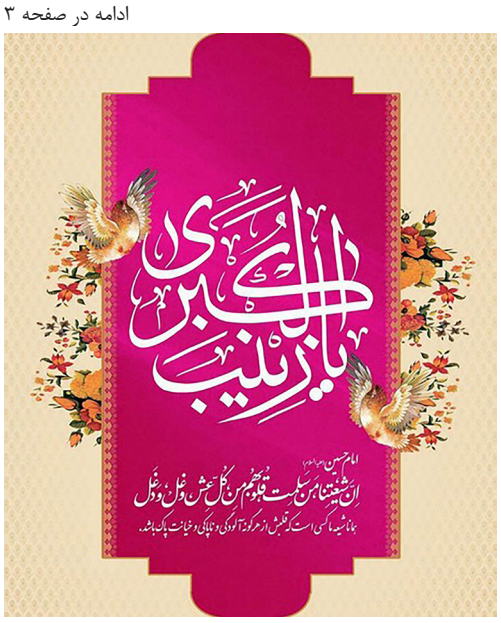

در این شماره می خوانید

اهم بازدید و دیدارهای مردمی نماینده ولی فقیه در آذربایجان شرقی در هفته جاری
صفحه ۲

فرازی از وصیت نامه شهدا
صفحه ۲

خطبه‌های نماز جمعه شهرستانهای آذربایجان‌شرقی
صفحه ۲

زینب (س) در نگاه اندیشمندان
صفحه ۳

مفاخر مذهبی
صفحه ٤

اخبار حوزه های علمیه آذربایجان‌شرقی
صفحه ٤

معرفی کتاب
صفحه ٤

نگاهی به دستاوردهای مهم انقلاب اسلامی
صفحه ٤

شماره حساب دفتر نماینده ولی فقیه در آذربایجان شرقی
جهت دریافت کمک های نقدی مردمی ویژه حوادث غیرمترقبه
شماره حساب نزد بانک ملی : ۶۴۰۰
شماره کارت : ۶۰۳۷-۹۹۷۵-۴۹۱۱-۱۱۱۱
شماره شبا : IR ۱۷۰۱۷۰۰۰۰۰۰۰۰۱۶۴۰۰۶۴۰۰۰۰۹

شماره کارت و شماره حساب بانک ملی کوی اطبا به نام
۶۰۳۷۹۹۸۱۲۶۶۹۶۹۸۷
۰۳۶۰۶۶۲۰۰۸۰۰۶
ستاد پشتیبانی مدافعان سلامت در آذربایجان شرقی
ستاد پشتیبانی مدافعان سلامت زیر نظر
نماینده محترم ولی فقیه در استان با همکاری
دانشگاه علوم پزشکی استان تشکیل گردید
از تمام خیرین و شهروندان تبریز و علی الخصوص هیئات حسینی
تقاضا دارد کمک های خود را به شماره حساب این ستاد واریز نمایند

خطبه های نماز جمعه شهرستانهای آذربایجان شرقی

مطالبات ایران در مذاکرات هسته‌ای مشخص است

عضو مجلس خبرگان رهبری و امام جمعه مراغه با بیان اینکه مطالبات ایران در مذاکرات هسته ای روشن است، گفت: جمهوری اسلامی هرگز به فکر سلاح هسته ای نبوده است.

حجت الاسلام و المسلمین محمدتقی پورمحمدی در خطبه‌های نماز جمعه اظهار داشت: رفع نیازهای دارویی و دست‌یابی به برخی صنعت های مسالمت آمیز از جمله اقدامات ایران در حوزه هسته ای است.

وی به مذاکرات وین و کمیسیون مشترک برجام اشاره و بیان کرد: مذاکره کنندگان ارشد کشورمان در تلاش‌اند با مذاکرات تحریم ها برداشته شوند، اما شاید زمان بر باشد و نباید انتظار داشته باشیم در یک جلسه تحریم ها برداشته شود.

پورمحمدی با تاکید بر اینکه مواضع جمهوری اسلامی کاملا مشخص است، افزود: خواسته جمهوری اسلامی ایران برداشتن تمامی تحریم های ظالمانه است چراکه این تحریمهای یک جانبه از سوی آمریکا وضع شده است.

وی اضافه کرد: متاسفانه در داخل نیز برخی نیروهای خودسر بهانه به دست اروپایی ها دادند تا آنان با آمریکا همسو شوند.

پورمحمدی ادامه داد: آن کشورهایی هم که از حقوق بشر دم می زنند و حتی از حقوق حیوانات دفاع می کنند چرا باید در مقابل جنایات و تحریم های طالمانه از جمله تحریم های دارویی سکوت کنند.

دولت علاوه بر خنثی‌سازی تحریم‌ها به رفع آن‌ها هم توجه دارد

امام جمعه هشترود گفت: دولت سیزدهم علاوه بر خنثی‌سازی تحریم‌ها به رفع آن‌ها هم توجه دارد و هدف از حضور کشورمان در دور جدید مذاکره‌ها نیز رفع تحریم‌های ظالمانه است.

حجت‌الاسلام حسن جعفریان در خطبه‌های این هفته نماز جمعه هشترود افزود: طرف غربی به دنبال مذاکره‌های هسته‌ای است اما دولت در این زمینه رهنمودهای رهبری را دنبال می‌کند.

امام جمعه هشترود با تبریک فرا رسیدن ۱۶ آذر و روز دانشجو نیز گفت: در این روز جنبش دانشجویی ورق جدیدی در تاریخ استکبارستیزی کشور ثبت کرد و به الگویی برای دانشجویان تبدیل شد.

وی افزود: جنبش‌های دانشجویی در همه دهه‌های قبل و بعد از انقلاب نقش تاثیرگذاری داشته‌اند، اما باید این جنبش‌ها علاوه بر مطالبه‌گری، در تغییر برخی فرهنگ‌ها از جمله عدالت‌محوری و رفع مشکلات کشور کوشاتر باشند.

خطیب جمعه هشترود تاکید کرد: جنبش‌های دانشجویی باید همواره نگاهی به قله آرمان‌های انقلاب اسلامی داشته باشند و تحت زعامت رهبری حرکت کنند.

امام جمعه ملکان: مطالبه‌گری از وظایف اصلی جنبش‌های دانشجویی است

امام جمعه ملکان مطالبه‌گری را از وظایف اصلی جنبش‌های دانشجویی خواند و گفت: الحمدالله امروز دانشجویان کشورمان به عنوان افسران جوان انقلابی و اسلامی در صحنه‌های مختلف حضور فعالی دارند و مدافع آرمان‌های ارزشی و از جمله اسلام، قرآن و انقلاب اسلامی هستند.

حجت‌الاسلام حافظ زمانی در خطبه‌های نماز جمعه این هفته ملکان ضمن گرامیداشت ۱۶ آذر «روز دانشجو»، آن را روز بیداری دانشجویان و اظهارنظر و اظهار قدرت آنان عنوان کرد و اظهار داشت: در ۱۶ آذر سال ۱۳۳۲ سه دانشجوی معترض به علت اعلام مخالفت خود با استکبار جهانی و اعتراض به ورود معاون وقت رئیس‌جمهوری آمریکا به ایران، جان خود را فدا کردند اما با آن خون‌ها شالوده انقلاب را ریختند.

وی با بیان اینکه این اعتراض شالوده و پی انقلاب اسلامی را محکم کرد، افزود: از سال ۱۳۳۲ تا ۱۳۵۷ این ریشه به درخت تنومند بهمن سال ۱۳۵۷ تبدیل شد و سرانجام انقلاب اسلامی به رهبری بنیانگذار کبیر جمهوری اسلامی حضرت امام خمینی (ره) و اتحاد و حمایت ملت ایران به پیروزی رسید.

خطیب جمعه ملکان در ادامه به مذاکره‌های هسته‌ای نیز اشاره کرد و خطاب به تیم مذاکره‌کننده کشورمان و کشورهای اروپایی بیان کرد: کشور ما در مذاکره‌های قبلی در خصوص مسائل هسته‌ای گفتگو کرده و به تعهدات خود نیز عمل کرده و لذا مذاکره‌های فعلی تنها باید در راستای رفع تحریم‌های ظالمانه علیه ملت ایران باشد.

مشکلات اقتصادی با اتکاء به ظرفیت های داخلی قابل حل است

امام جمعه بستان آباد گفت: مشکلات اقتصادی موجود با اتکاء به ظرفیت های داخلی قابل حل است.

حجت اسلام عبدالغفار غفاری در خطبه های این هفته نماز جمعه بستان آباد با اشاره به اظهار نظرها در مورد گره خوردن مشکلات اقتصادی به خارج از کشور گفت: برخی از مشکلات اقتصادی ریشه داخلی داشته و می توان با استفاده از ظرفیت های داخلی آنها را حل کرد.

وی با اشاره به حضور تیم ۴۰ نفری ایران در مذاکرات وین و شروع مذاکرات برجامی گفت: انرژی هسته ای حق مسلم ما بوده و مذاکرات در راستای رفع تحریم ها و خنثی کردن آنها با اقتدار تمام ادامه خواهد یافت.

وی از مشکلات در حوزه راه های روستایی این شهرستان نیز سخن گفت و افزود: متاسفانه آسفالت برخی از راه های روستایی تخریب و باعث بروز تصادفات جاده ای و مشکلات زیادی برای مردم شده است.

اهم بازدید و دیدارهای مردمی نماینده ولی فقیه در آذربایجان شرقی در هفته جاری

حضور نماینده ولی فقیه در آذربایجان شرقی و امام جمعه تبریز در مراسم افتتاح آزمایشگاه اداره کل دامپزشکی استان

اقامه نماز بر پیکر جانباز ۷۰ درصد مدافع حرم شهید حاج صمد فاتح نژاد به امامت نماینده ولی فقیه در آذربایجان شرقی و امام جمعه تبریز

دیدار اعضای شورای مرکزی جامعه اسلامی دانشجویان دانشگاه تبریز با نماینده ولی فقیه در آذربایجان شرقی و امام جمعه تبریز

دیدار اعضای ستاد برگزاری کنگره نکوداشت استاد عابد تبریزی و رونمایی از پوستر کنگره با حضور نماینده ولی فقیه در آذربایجان شرقی و امام جمعه تبریز

دیدار نماینده ولی فقیه در آذربایجان شرقی و امام جمعه تبریز با اعضای هیئت مدیره سازمان نظام مهندسی ساختمان استان آذربایجان شرقی

دیدار مدیر کل بهزیستی و روسای تشکل ها و اعضای هیئت مدیره انجمن های فعال در حوزه افراد دارای معلولیت با نماینده ولی فقیه در آذربایجان شرقی و امام جمعه تبریز

دیدار نماینده ولی فقیه در آذربایجان شرقی و امام جمعه تبریز با مربیان و متربیان حلقه های بصیرت بسیج خواهران استان

دیدار نماینده ولی فقیه در آذربایجان شرقی و امام جمعه تبریز با مربیان و متربیان حلقه های بصیرت بسیج برادران استان

عیادت نماینده ولی فقیه در آذربایجان شرقی و امام جمعه تبریز از مددجویان کمیته امداد امام خمینی (ره) استان که توسط جراح و پزشک تبریزی بصورت رایگان عمل جراحی شده اند

رو نمایی از سند ثبت ملی اعزام نیرو به جبهه در سپاه ناحیه غدیر تبریز با حضور نماینده ولی فقیه در آذربایجان شرقی و امام جمعه تبریز

فرازی از وصیت نامه شهدا

سردار سرلشکر شهید حسن شفیع زاده

ولادت : ۱۳۳۶ / تبریز
مسئولیت : فرمانده توپخانه سپاه پاسداران
شهادت : ۱۳۶۶/۲/۸ / عملیات کربلای ۱۰

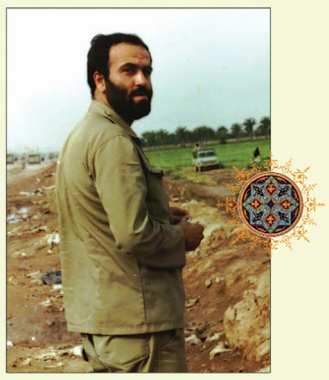

فرازی از وصیت نامه سردار سرلشکر شهید حسن شفیع زاده

خدایا من به جبهه حق علیه باطل آمده ام تا جان خود را بفروشم، امیدوارم خریدار جان من تو باشی نه کس دیگر... دلم میخواهد که در آخرین لحظه های زندگیم، بدن و جسمم آغشته به خون در راه تو باشد نه راه دیگر.

معاونت روابط عمومی و تبلیغات و فضای مجازی
اداره کل حفظ آثار و نشر ارزشهای دفاع مقدس
استان آذربایجان شرقی

ایجاد امنیت دریایی تنها با مشارکت کشورهای منطقه ممکن است

خبرنگار آدینه تبریز:

امیر «عباسی» گفت: ایجاد امنیت دریایی تنها با حضور نیروی دریایی کشورهای منطقه ممکن بوده و وجود نیروهای سایر کشورها، مشکل‌آفرین است؛ چرا که آنان به دنبال منافع خودشان هستند.

امیر دریادار دوم دکتر «رضا عباسی» مدیرکل حفظ آثار و نشر ارزش‌های دفاع مقدس آذربایجان شرقی، پیش از خطبه‌های نماز جمعه این هفته تبریز، اظهار داشت: بعد از شروع جنگ تحمیلی، مقرر شد نیروی دریایی ارتش با همکاری نیروی هوایی، عملیات مهمی در شمال خلیج فارس انجام دهد. کشور عراق در آن دوران از نظر اقتصادی وابسته به نفت بود که طی این عملیات، دو سکوی نفتی مهم عراق به نام‌های «البکر» و «العمیه» منهدم شدند.

وی افزود: با اجرای موفق این عملیات، میلیاردها دلار به تأسیسات و اسکله‌های عراقی خسارت وارد شد و علاوه بر غیر ممکن شدن صادرات نفت، ۹۰ درصد توان رزمی نیروی دریایی دشمن بعثی نیز از بین رفت.

امیر عباسی با اشاره به دفاع ۳۴ روزه نیروی دریایی از خرمشهر، گفت: نیروی دریایی به همراه سایر نیروهای جان بر کف، از خرمشهر دفاع کرده و اجازه نداد تا سرنوشت جنگ طور دیگری رقم بخورد.

وی ادامه داد: امروز نیز نیروی دریایی ما توان رزمی بالایی داشته و همچنین به تکنولوژی ساخت تجهیزات مختلف دفاعی دست یافته است و عملکرد موفقی در تربیت نیروی انسانی بر اساس شاخص معنویت و ولایتمداری دارد.

امیر عباسی با اشاره به موفقیت‌های نیروی دریایی کشورمان، توضیح داد: دزدان دریایی تاکنون موفق به دزدیدن کشتی‌های ایرانی نشده‌اند و در مبارزه با تروریسم دریایی، به سایر کشورها هم کمک کرده‌ایم.

وی با اشاره به تأکیدات رهبر معظم انقلاب در خصوص دیپلماسی دریایی، بیان کرد: به تازگی نیروی دریایی ایران در رژه نیروی دریایی روسیه در سن پترزبورگ شرکت کرد. این مأموریت بی‌نظیر در تاریخ کشورمان، ۱۳۴ روز و بدون هیچ گونه پشتیبانی و با استقلال کامل انجام شد.

امیر عباسی خاطرنشان کرد: ایجاد امنیت دریایی تنها با حضور نیروی دریایی کشورهای منطقه ممکن بوده و وجود نیروهای سایر کشورها مشکل آفرین است چرا که آنان به دنبال منافع خودشان هستند.

وی تأکید کرد: نیروی دریایی ارتش و نیروی دریایی سپاه پاسداران مکمل هم بوده و همچون دو بازوی توانمند از کشورمان دفاع می‌کنند.

مدیرکل حفظ آثار و نشر ارزش‌های دفاع مقدس آذربایجان شرقی خاطرنشان کرد: حفظ آثار و دفاع مقدس و نشر فرهنگ والای ایثار و شهادت در بین نسل کنونی وظیفه ماست و در این بین به کمک و همراهی پیشکسوتان عرصه ایثار و شهادت نیاز داریم.

وی، دفاع مقدس را دانشگاه جنگ دانست و گفت: تأثیرات آموخته‌هایمان از این دانشگاه جنگ در جبهه مقاومت نیز نمایان بود. ما زمانی حتی سیم خاردار نداشتیم، ولی اکنون به برکت همین دفاع مقدس از نظر تجهیزات و تکنولوژی دفاعی حرفی برای گفتن داریم.

مذاکرات وین برای حذف کامل و تضمین شده تحریم‌هاست

ادامه از صفحه اول

دارای بحران آبی قرار دارد، اظهار داشتند: ایران همواره با مسئله تنش‌های آبی مواجه است. در شرایط فعلی آبخیزداری سریع‌ترین و بهترین و در حال حاضر مقرون به صرفه‌ترین راه برای نجات کشور از کم آبی آبخیزداری است.

رئیس شورای فرهنگ عمومی استان با بیان اینکه ایران در کمربند خشک و نیمه خشک دنیا با متوسط بارندگی ۲۵۰ میلیمتر قرار دارد، گفتند: با این تفاسیر ایران یک سوم متوسط جهانی بارندگی داشته و شاخص تبخیر آب در آن در مقایسه با متوسط جهانی سه برابر بالاتر است.

خطیب نماز جمعه تبریز با تاکید بر تامین اعتبارات لازم برای انجام عملیات آبخیزداری در حوزه‌های آبخیز کشور افزودند: کارشناسان معتقدند بهترین راه برای نجات کشور از تنش آبی، آبخیزداری به عنوان یکی از مهم‌ترین راه‌های مدیریت منابع آب است که در پیشگیری از مخاطرات سیل نیز باید مورد توجه قرار گیرد.

امام جمعه تبریز در بخش دیگری از سخنان خود با انتقاد از کم بودن تعداد پروازهای تبریز به نجف و همچنین بالا بودن قیمت بلیط این پرواز ادامه دادند: طبق اظهارات مدیرکل فرودگاه‌های آذربایجان شرقی تعداد پروازهای خارجی از تبریز تنها به کشور ترکیه ۱۸ پرواز در هفته است در حالی که متأسفانه تنها یک پرواز از تبریز به نجف اشرف وجود دارد.

رئیس شورای حوزه های علمیه استان ادامه دادند: مدت زمان پرواز تبریز به استانبول ۲ تا ۲.۵ ساعت اما تبریز به نجف یک ساعت است در حالی که بلیط ترکیه نسبتاً ارزان، اما بلیط نجف اشرف بسیار گران است به طوریکه زائرین نجف و کربلا تقریباً در حدود ۱۰ میلیون تومان باید پول بلیط پرداخت کنند.

ایشان خطاب به مسئولان مربوطه گفتند: آیا انصاف است که با زائران اباعبدالله‌الحسین(ع) این‌گونه رفتار شود؟ من از آقای استاندار، نمایندگان مجلس و مسئولان سازمان حج و زیارت می‌خواهم مشکلات مربوط به زائران کربلا را حل کنند تا این عزیزان بتوانند به‌راحتی به سفر زیارتی خود اعزام شوند.

خطیب نماز جمعه تبریز با گرامیداشت روز جهانی معلولان و با اشاره به مشکلات این قشر در سطح جامعه؛ توجه بیشتر به دور از ترّحم به این قشر را خواستار شده و گفتند: مسئولین شهرداری، بانک ها و ادارات برای رفاه حال معلولان اقدام کنند و زمینه حضور آسان آنها را در محل های مختلف شهر و ادارات فراهم کنند.

رئیس شورای حوزه های علمیه استان در خصوص روز معلولان نیز گفتند: از مسئولین می‌خواهم نسبت به معلولین توجه بیشتری داشته باشند. این عزیزان ترحم نمی‌خواهند بلکه توجه می‌خواهند. شهرداری باید برای ایجاد بستر و بهبود رفت‌وآمد معلولین در خیابان‌ها و پیاده‌روها اقدامات لازم را انجام دهد.

رئیس شورای فرهنگ عمومی استان ادامه دادند: ایجاد زمینه اشتغال از دیگر مسائلی است که در خصوص معلولان، مسئولان باید توجه خاصی به آن داشته باشند.

ایشان ادامه دادند: برای نابینایان، ناشنوایان و معلولین ذهنی در ادارات و سازمان‌ها اشتغال ایجاد شود.

امام جمعه تبریز در بخش دیگری از خطبه‌های نمازجمعه با تبریک فرارسیدن ۱۶آذر روز دانشجو گفتند: دانشجویان و دانشگاهیان از جمله نیروهایی بودند که همواره در بحث مبارزه با استکبار و پیروزی انقلاب نقش بسیار مهمی داشتند به طوری که مبارزات دانشجویان با آمریکا در بحث ماجرای نفت، انقلاب سفید، کاپیتولاسیون، مخالفت دانشجویان با نفوذ اقتصادی تیم آمریکایی و تسخیر لانه جاسوسی رفتارشناسی دانشجویان را نشان می‌دهد.

نماینده ولی فقیه در آذربایجان شرقی با بیان اینکه این دانشجویان بودند که جنگ را اداره کردند، افزودند: شهید باکری‌ها، همت‌ها، متوسلیان‌ها همگی دانشجویان جوانی بودند که راهی جبهه‌ها شدند و جنگ را اداره کردند همچنین در عصر حاضر نیز دانشجویان در قامت مدافعان حرم و مدافعان امنیت، مبارک بودن این شجره طیبه را نشان دادند.

امام جمعه تبریز گفتند: دانشجویان مدافع حرم، دانشجویان شهید امنیت و شهدای عرصه سلامت همگی نشان از پویا بودن و هوشیاری قشر دانشجو در مسائل کشور بوده است.

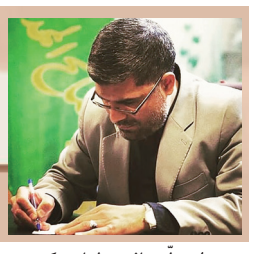

زینب (س) در نگاه اندیشمندان

ناصر ستارزاده

او تولّد یافت طنازی کند
با الفبای جنون بازی کند
او تولّد یافت گردد نور عین
تا شود سرمست از جام حسین(ع)
او تولد یافت تا زینب شود
در سخن علّامه مکتب شود
کیست زینب عامل تکمیل عشق
بعد زهرا، فارغ‌التحصیل عشق
او به بحر عشق نوح کربلاست
عشق او فتح‌الفتوح کربلاست
خلق را زینب‌شناسی نیست نیست
فاطمه داند که زینب کیست کیست(۱)

حضرت زینب(س) پنجم جمادی الاول سال پنجم هجرت در شهر مدینه و در دودمان مبارکی که سه تن از فرزانگان عرصه معنویت و شایستگان درگاه ربوبیت، یعنی محمد(ص) (پیام‌آور وحی) علی(ع) (پاسدار آیات وحی) فاطمه(س) (مفسر آیات وحی) وجود داشت، پا به عرصه گیتی نهاد. ایشان در سال ۱۷ هجری با فرزند رشید (جعفر طیّار) جناب عبداله که عموزاده‌اش بود ازدواج کرد و ره‌آورد این پیوند خجسته و مبارک چهار فرزند پسر بنام (علی، محمد، عون، عباس) و یک دختر به نام (ام‌کلثوم) بود.(۲)

حضرت زینب(س) تجسمی از شجاعت، معلمی برای عفت، الگویی برای صبر و استقامت و نیز عالی‌ترین سرمشق برای پیروان امامت و ولایت به شمار می‌آید، هموکه تا همیشهٔ تاریخ، شرف، شهامت و عفت مدیون اوست و انسانیت، شاگرد مکتب آزادی و عفاف او؛ بزرگ بانویی که پیروان و شیفتگان با افتخار نام او را به عنوان آموزگاری برجسته و الگویی شایسته به زبان می‌آورند و سطر سطر زندگی نورانی او را به عنوان زیباترین درس مرور می‌کنند.

در این نوشتار به برخی از مطالب زیبا و نکات دلنشین نویسندگان گرانمایه و اندیشمندان فرزانه پیرامون شخصیت معنوی و نورانی حضرت زینب (س) اشاره کوتاهی می‌نمائیم:

یک دهان خواهم به پهنای فلک
تا بگویم وصف آن رشگ ملک
ور دهان یابم چنین و صد چنین
تنگ آید در فغان این حنین
این قدر گر هم نگویم ای سند
شیشهٔ دل از ضعیفی بشکند.(۳)

۱- اسوه صبر و آموزگار استقامت

اندیشمند گرانمایه مرحوم آیتا... غروی اصفهانی دربارهٔ شخصیت مقدس حضرت زینب(س) چنین می‌نویسد:

«چهره‌ام را به جهت قبلهٔ خلایق متوجه ساختم، به سوی همان بانویی که مکه به وجود او فضیلت یافت، همان بانویی که نقطه مرکزی دایره جهان در دو قوس صعودی و نزولی است، بانویی که در قوس نزولی کعبهٔ مصائب و حوادث تلخ و در قوس صعودی قبلهٔ همه خلایق است. در عوالم ملکوت اعلاء ام‌الکتاب است و در صحنه‌های بلا و رنج، مادر مصیبت‌هاست.

پروریدهٔ مخزن قداست و طهارت در وقار و عفاف و شرم است مثال او زینب(س) همچون گنج پنهان به وسیله پوشش، حیا و عفت است.

او در بلند همتی و استقامت در برابر دشواری‌های ناگوار، همراز و همنوا و همطراز پدرش علی علیه‌السلام است.

صبر زینب(س) در برابر مصائب شکننده، آنچنان در سطح بالایی است که از عجایب و شگفتی‌ها می‌باشد، بلکه جای آن دارد که به معجزه‌ها بپیوندد، زیرا دیگران از چنان استقامتی عاجز هستند. چرا که زینب(س) عصاره و گل سرسبد مقام ولایت عظمی است، همان ولایتی که وسعت و عمق آن بی‌نهایت است.(۴)

۲- ولایت معنوی و توکیلی زینب علیهاالسلام

شهید والامقام آیتا... عبدالحسین دستغیب پیرامون موضوع ولایت معنوی حضرتش چنین عبارتی دارد:

«حضرت زینب(س)» به مقامی رسید که با شواهد تاریخی می‌توان گفت وی به نوعی از مقام عصمت دست یافت. از او خطا و گناهی دیده نشد و در تمام ابعاد زندگی به محور تقوی و مدار زهد حرکت کرد. زهد، تقوی و پیروی محض او از خدا، پیامبر گرامی و امام زمانش او را به مقامی رساند که امام حسین(ع) در لحظه‌های آخر حیاتش او را به دلیل بیماری امام سجاد(ع) نائب خاص خود قرار داد و کارها را به خواهرش واگذار کرد، این حرکت امام، بیانگر مقام والای زینب(س) و برخورداری او از ولایت توکیلی است.»(۵)

از نشانه‌های دیگر برخورداری زینب(س) از ولایت معنوی این است که آن بانو (مستجاب‌الدعوه) بود و چه بسیار مردم گرفتار و دردمند که محضر حضرت زینب(س) می‌آمدند و از وی برای اجابت دعایشان درخواست دعا می‌کردند.

شخصی از آیتا... سیدابوالحسن اصفهانی خواست جملاتی به عنوان تبرّک برای دیگران نقل نماید. سید فرمود:

«به مردم بگو: هر زمان حاجتمند شدند خدای متعال را به عظمت زینب قسم دهند؛ تا خداوند حاجتشان را برآورد؛ زیرا زینب(س) نزد خداوند بسیار آبرومند است.»

جمال‌السالکین سیدبن طاووس از علمای برجسته شیعه و نویسندگان قرن هفتم هجری در کتاب لهوف پیرامون ولایت معنوی و تکوینی زینب(س) می‌نویسد:

زمان ورود کاروان اسرا به کوفه که مردم آن سرزمین تماشگر سرهای مقدس شهدا و دختران خاندان رسالت بودند وقتی حضرت خواست خطبه بخواند به حاضران اشاره کرد و فرمود:

اُسکتوا یا اهل الکوفه! فارتّدت النفوس و سکنت‌الاجراس کانّها تفرغ من لسان امیرالمومنین علیه‌السلام

در آن هنگام نفسها در سینه‌ها حبس شد و زنگ‌های کاروان آرام گرفتند.(۶)

شاعر خوش ذوق مرحوم انور اردبیلی در این زمینه چه عالی سروده است:

مین اوچ یوز ایلدن آرتخدی ایدوبدی خطبه‌ای ایراد
کلامین تجزیه تحلیل ایدر هر عارف و استاد
نه تنها دوست؛ دشمن‌لر دیر زهرا ایوین آباد
سخن‌سنج و مورخ واله گفتار زینبدی(۷)

۳- نابغه‌ای بی‌بدیل در خاندان رسالت

فقیه و حکیم عالی قدر حضرت آیتا... سیدرضا صدر(ره) در مقدمه‌ای به کتاب ارزشمند [بانوی کربلا زینب(س)] در رابطه با حضرتش چنین عبارتی دارد:

زینب(س) یکتا زنی که نه تنها در زنان، بلکه در مردان عالم، کمتر نظیرش را می‌توان دید. توانا بانویی که عالی‌ترین نمونه‌ای از شهامت و دلیری، دانش و بینش، کفایت و خردمندی، قدرت روحی و تشخیص موقعیت بوده و هر وظیفه‌ای از وظایف گوناگون اجتماعی را که به عهده گرفت، به خوبی انجام داد. دانشمند بانویی که باید مردان جهان از خوان تعلیماتش بهره برگیرند و از خرمن کمالاتش خوشه‌ها بچینند.

او بانوی بانوان، زینب، دختر امیرالمومنین بود. تاریخ، خانواده‌ای مانند خانوادهٔ کوچک علی(ع) سراغ ندارد که تمام افراد آن شخصیت‌هایی باشند که در مسیر تاریخ تاثیری عمیق داشته و تحولی فوق‌العاده ایجاد کرده باشند.... زیرا همهٔ افراد آن از بزرگان جهان می‌باشند:

علی(ع) بزرگ است، زهرا(س) بزرگ است، حسن و حسین(ع) بزرگ است، زینب بزرگ است....(۸)

۴- زینب(س) برترین پاسدار حماسهٔ عاشورا

دکتر آنتون بارا، نویسنده هوشمند و خوش‌ذوق مسیحی که شیفته و دوستدار خاندان نبوت است و آثار علمی ارزشمندی دارد از آن جمله «حسین(ع) در اندیشه مسیحیت و زینب(س) فریاد فرمند»؛ در مقدمه کتاب «زینب(س) فریاد فرمند» چنین می‌نویسد:

بیست و پنج سال به بررسی و مطالعه زندگی بانوی ارجمند «زینب(س)» پرداختم تا کتابی در این زمینه بنویسم! زیرا بررسی همهٔ ابعاد شخصیت زینب(س) و احاطه بر همه موضع‌گیری‌ها و نقش سازندهٔ او در حرکت انقلابی برادرش، از توانایی‌های من بیشتر است بدین جهت هر چه در ژرفای وجود این بانوی فرزانه و مهربان غور و بررسی می‌نمایم احساس تقصیر و کوتاهی می‌کنم.

... اسلام آغازش محمدی و استمرارش حسینی(ع) است، و حماسه کربلا آغازش حسینی(ع) و پایانش زینبی است.(۹)

۵- زینب(س) زیباترین پرستار کربلا

دکتر عائشه بنت‌الشاطی محقق ژرف‌اندیش و نویسنده برجسته سنی مذهب که قریب شصت اثر علمی و تحقیقی در زمینه‌های گوناگون دارد در کتاب ارزشمند (السیده زینب عقیله بنی‌هاشم) شخصیت والای حضرت زینب(س) و وظیفه بسیار بزرگ او را در پرستاری از بازماندگان حادثه عاشورا این گونه ترسیم می‌نماید:

... عاشورا بالاترین و موثرترین حادثه‌ای است که مذهب تشیّع را بنیاد کرده و آن را مستحکم و پابرجا قرار داده، خونی که در آن کشتار جان‌گداز ریخته شد، تاریخ سیاسی و مذهبی ما را به رنگ خون درآورد، که ما آن را در قتلگاه‌های فرزندان ابوطالب و مجاهدات شیعیان می‌بینیم...

... و اما زینب(س) نخستین بانویی بود که در آن ساعت خطرناک نمایان گردید تا مجروحان را پرستاری کند و با محتضران هم دردی نماید، و برای قربانیان و شهیدانی که قطعه قطعه و پاره پاره در آن بیابان افتاده بودند و مرغان هوا و درندگان وحشی پیکرهایشان را می‌جویدند، بسوزد و اشک بریزد. چه عالی سروده‌اند:

عصر عاشورا به دور خیمه‌ها خطی کشید
کودکان را گفت اینجا پادگان زینب است
افسر و سرهنگ و سرلشگر ندارد پادگان
کلّ نیروهای اینجا کودکان زینب است
کاخ استبداد را با منطقش ویران نمود
تیغ حیدر بسته گویا بر زبان زینب است.

منابع:

۱- دیوان خوش‌زاد، صفحه ۲۵۲
۲- دانشنامه حوزوی- زینب از ولادت تا رحلت نوشته محمدکاظم قزوینی، صفحه ۵۵
۳- مثنوی مولوی دفتر پنجم، بخش ۷۴
۴- وفیات الائمه نوشته علمای بحرین و قطیف جلد یک، صفحه ۲۷۲
۵- زندگانی حضرت زینب، نوشته آیت ا... دستغیب، صفحه ۲۶-۲۴
۶- لهوف نوشته سیدبن طاووس، صفحه ۱۹۲
۷- قیام زینب نوشته انور اردبیلی
۸- مقدمه کتاب بانوی کربلا زینب، صفحه ۱۰
۹- زینب فریاد فرمند نوشته دکتر آنتون بارا، صفحه ۱۹-۱۶
۱۰- السیده زینب عقیله بنی‌هاشم، صفحه ۲۳

به مناسبت ولادت حضرت زینب (س)

ادامه از صفحه اول

بیان گردد.

معروف است زینب به معنای زینت پدر (زین اب) است. حضرت زینب (سلام الله علیها) وارث فصاحت و علم و شجاعت و ایمان و قدرت مناظره امام علی(علیه السلام) است و او این ویژگی ها را در جریان حوادث کربلا ارائه داده است. راوی می گوید؛ وقتی حضرت زینب (سلام الله علیها) در کوفه آن خطابه بلند و بالا را خواند، بشیر بن خزیم الأسدی می گوید: ونظرت إلی زینب بنت علی یومئذٍ، ولم أر خفرةً والله أنطق منها! کأنها تفرّغ من لسان أمیرالمؤمنین علیٍ بن أبی طالب (علیه السلام)؛ اللهوف/۱۹۲ در مجلس ابن زیاد، زینب خطبه ای خواند که ما گمان کردیم علی سخن می گوید، لحن صدا، علم، شجاعت و همه ویژگی های علی(علیه السلام) را در او دیدیم.

معنای دومی که اهل لغت برای «زینب» بیان نموده اند؛ درخت تنهای تنومند، تنهای در بیابان است؛ به راستی حضرت زینب (سلام الله علیها) شجره طیبه است. در آیه ۲۴ سوره ابراهیم، چهار ویژگی برای شجره طیبه بیان شده است، ألم تر کیف ضرب الله مثلاً کلمةً طیبةً کشجرةٍ طیبةٍ أصلها ثابتٌ و فرعها فی السماء؛ و حضرت زینب (سلام الله علیها) شجره طیبه است و میوه هایی که برای جامعه بشریت داده است، میوه چهار فصل است و غیر شیعه هم از این میوه ها بهره می برد.

نقل است که حضرت علی(علیه السلام) به حضرت زینب کبری (سلام الله علیها) در زمانی کودکی فرمودند: بگو یکا! او گفت: یک. حضرت ادامه دادند: بگو دوا! زینب (سلام الله علیها) نگاهی به پدر کرد و گفت: خجالت می کشم به زبانی که گفتم یک، بگویم دوا!

ویژگی های برجسته حضرت زینب(س)

نمی‌توان تمام ابعاد شخصیتی، حضرت زینب (س)، را شناخت؛ چراکه ایشان دارای شخصیت والایی همچون پدرشان هستند. وقتی نامشان به معنای زینت پدر است، بنابراین برای شناخت حضرت زینب (س) باید حضرت علی (ع) را شناخت. اگر پدر را نتوانیم بشناسیم، بنابراین شناخت حضرت زینب (س) میسر نیست. آنچه که در تاریخ از حضرت زینب (س) گفته شده است، تا حدی جایگاه بالای ایشان را نشان می‌دهد. در مقاطعی از تاریخ شخصیت حضرت (س) بیش از پیش ظهور و بروز داشته است. مثلا در واقعه‌ی عاشورا یا پس از آن در دوران اسارت این اتفاق رخ داده است. نکته‌ای که باید به آن توجه شود، این است که فعالیت ها و عبادت های حضرت زینب (س) پیش از واقعه‌ی عاشورا سبب شده است که در آن برهه‌ی حساس ایشان این گونه برای اسلام زحمت بکشند و از عزیزانشان بگذرند. بهترین وسیله برای شناخت حضرت زینب (س) در طول زندگیشان جملاتی است که معصومان به ویژه امام زین العابدین (ع) درباره‌ی عقیله‌ی بنی هاشم (س) بیان فرمودند. ایشان گفتند حضرت زینب (س) عالمه ای هستند که معلم نداشتند. یعنی ایشان عالمانه و عاقلانه رفتار می کردند. وقتی عقیله بنی هاشم (س) در کوفه بودند، زنان کوفه می‌گفتند، ما این زن را می شناسیم؛ ما پای درس تفسیر و قرآن شان می نشستیم. این‌ها نشان می دهد که حضرت زینب (س) با وجود اینکه جزو ۱۴ معصوم نیستند، اما انسان ارزشمندی بودند و فعالیت های مهمی در آن زمان برای شکوفایی اسلام انجام دادند.

عاقلانه و عالمانه

همه‌ی این ویژگی ها به همان عالم شدن از جانب خداست. ایشان عاقلانه بودن و عالمانه بودن شان از سوی خداست. ایشان در میان معصومان یعنی حضرت زهرا (س)، امیرالمومنین (ع)، امام حسن (ع) و امام حسین (ع) رشد پیدا کردند. این جایگاه والای معنوی به همین سبب در ایشان وجود دارد. نکته‌ی دیگر در خصوص عاقله بودن ایشان است که آن را هم معصوم در خصوص ذکر کرده اند. امام باقر (ع) لقب عقیله‌ی بنی هاشم را برای آن حضرت بیان کرده اند. عقیله صفت مشبهه است. یعنی این صفت در وجود مقدس حضرت زینب (س) ثابت و ذاتی است و در شرایط مختلف تغییر نمی کند. آن قدر عقیله‌ی بنی هاشم (س)، شخصیت مهمی هستند که سید بن طاووس در لهوف ذکر می کند، در شب عاشورا، یکی از وصایای امام حسین (ع) به خواهرشان حضرت زینب (س)، این بود که حضرت زینب (س) این امام معصوم را در نماز شبشان دعا کنند. همه‌ی ما زیر قبه‌ی امام حسین (ع) می رویم که حاجت روا شویم، اما خود امام حسین (ع) از حضرت زینب (س) می خواهند دعای شان کنند. همه از امام حسین (ع) التماس دعا دارند، ایشان از خواهر.

منبع:

زندگانی حضرت زینب (س) از ولادت تا شهادت - علامه آیت الله سید محمد کاظم قزوینی - انتشارات مهر یاس شمیم - سال ۱۳۹۴

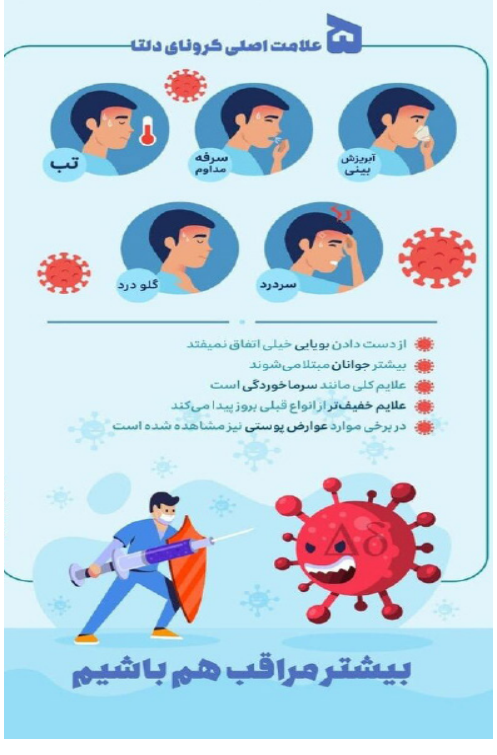

مفاخر مذهبی

حضرت آیت الله العظمی سیدشهاب الدین حسیتی مرعشی نجفی

حضرت آیت الله العظمی سیدشهاب الدین حسینی مرعشی نجفی فرزندآیت الله سید محمود مرعشی از اعاظم علما و اکابر فقها و مراجع معظم تقلید شیعه در قرن چهاردهم هجری قمری است. نیای وی از تبریز به شهر مقدس نجف اشرف مهاجرت کردند و در آن شهر اقامت گزیدند.

در بیستم صفر ۱۲۷۶ش در نجف اشرف دیده به جهان گشود مقامات و سطوح عالی علوم اسلامی را از پدربزرگوارش و شیخ مرتضی طالقانی، شیخ نورالدین شافعی و...آموخت.

سپس به حوزه علمیه تهران رفت و علوم عقلی را از استادان آنجا فراگرفت. وی از جامع ترین عالمان دینی قرن اخیر به شمار می رود که علاوه بر علوم متداول حوزه های علمیه در علم انساب نیز یگانه روزگار خود بود. کثرت استفاده وی از عالمان عصر خود و اخذ اجازه روایات از عالمان جمع فقهای شیعه و اهل سنت حضرتش را نقطه اتصال و جایگاه اتحاد مذاهب اسلامی نمود .

در طول عمر با برکت خویش علاوه بر تحقیق و تالیف دهها جلد کتاب تدریس علوم دینی، تاسیس مدارس علمی و تربیت شاگردان بسیار به امر گردآوری و حفاظت و صیانت از میراث علمی و فرهنگی جهان اسلام توفیق یافت.

فقدان بی جبران آن عالم ربانی و مرجع عالیقدر در هفتم ماه صفر ۱۴۱۱ق. برابر با هفتم شهریور ۱۳۶۹ ش. به وقوع پیوست.

پیکرپاکش پس از تشییع با شکوه بنابه وصیتش در کنار کتابخانه بزرگ خویش به خاک سپرده شد.

منبع وماخذ:

آشنایان ره عشق- عادل مولایی - نشر منشور- بهار ۱۳۹۲

استفتائات امام خامنه ای (مدظله العالی)

بازی های رایانه ای

آیا انجام بازی های رایانه ای جایز است؟

جواب: به طور کلی استفاده از بازی هایی که برخی از خصوصیات زیر را دارد، جایز نیست:

۱. صحنه های محرک شهوت دارد.۲. نمادها و مطالب باطل و ضد اسلامی - مانند شیطان پرستی، صهیونیسم و امثال آن - را ترویج می کند.۳. در آن به نمادهای اسلامی یا مسلمانان توهین می شود.۴. از بازنده چیزی که ارزش مادی دارد گرفته و به برنده داده می شود.۵. غیر قانونی و خلاف مقررات است.

ناامیدی از توبه

اگر کسی در زندگی اشتباه کند، آیا خدا او را می‌بخشد یا باید ناامید شد؟

ج) توبه حقیقی و جدی به پیشگاه خداوند غفار، موجب بخشیده شدن گناه (اگرچه کبیره باشد) می‌شود و ناامید شدن از حضرت حق، خود گناه است ولی باید توجه داشت که اگر حق الناس در میان است، باید پرداخت شود و نیز چنانچه حق ا... از قبیل قضای نماز یا روزه بر عهده شخص است باید جبران شود.

تقویم تاریخ

روبدادهای مهم این روز در تقویم خورشیدی
(۱۹ آذر ۱۴۰۰)

انتخابات دوره اوّل مجلس خبرگان رهبری (۱۳۶۱ش)

رحلت مفسر قرآن کریم «سید حسین اثنی عشری» معروف به اعتمادی (۱۳۴۳ ش)

طرح تشکیل شورای سلطنت توسط آمریکا (۱۳۵۷ ش)

تشکیل شورای عالی انقلاب فرهنگی به فرمان حضرت امام خمینی (ره) (۱۳۶۳ ش)

شهادت شهید محمدمهدی سیفی (۱۳۵۹ش)

قطار تهران-یزد افتتاح شد.(۱۳۴۹ش)

ایران و ابوظبی درباره توسعه روابط بازرگانی توافق کردند(۱۳۴۹ش)

شورای امنیت سازمان ملل برای رسیدگی به شکایت پنج کشور عربی (عراق-کویت-لیبی-الجزایر و یمن جنوبی) از ایران یک جلسه طولانی چهار ساعته تشکیل داد.(۱۳۵۰ش)

دولت انگلیس طی نامه ای که برای وثوق الدوله فرستاد تمامیت و استقلال ایران را تضمین نمود و قول لغو قرارداد ۱۹۰۷ را داد (۱۲۹۷ش)

روبدادهای مهم این روز در تقویم هجری
(۵ جمادی الاول ۱۴۴۳)

ولادت با سعادت عقیله ی بنی هاشم حضرت زینب (س) دختر امام علي(ع)(۵ ق)

تولد عالم بزرگوار آیت الله «سید محمد تقی موسوی اصفهانی» (۱۳۰۱ ق)

روز پرستار و بهورز

روبدادهای مهم این روز در تقویم میلادی
(۱۰ دسامبر ۲۰۲۱)

تولد خانم «امیلی دیکِنْسون» بانوی شاعر امریکایی (۱۸۳۰م)

تولد «پیر لوئیس» شاعر و داستان‌سرای فرانسوی (۱۸۷۰م)

درگذشت «آلفرد نوبل» شیمی‌دان معروف سوئدی (۱۸۹۶م)

پایان دوران چهارصد ساله تسلط استعمار اسپانیا بر کشور کوبا (۱۸۹۸م)

پیام تسلیت نماینده ولی فقیه در آذربایجان شرقی در پی شهادت جانباز ۷۰ درصد مدافع حرم حاج صمد فاتح نژاد

نماینده ولی فقیه در آذربایجان شرقی در پی شهادت جانباز ۷۰ درصد مدافع حرم حاج صمد فاتح نژاد پیام تسلیتی ارسال نمودند:

متن پیام بشرح زیر است :

بسمه‌تعالی

مِنَ الْمُؤمِنینَ رِجالٌ صَدَقوا ما عاهَدُوا اللَّهَ عَلَیهِ فَمِنْهُم مَن قَضی نَحبَهُ وَمِنْهُم مَن یَنتَظِرُ وَ ما بَدَّلوا تَبدیلاً

خبر شهادت یکی دیگر از مردان حماسه آفرین آذربایجان؛ شهید والامقام حاج صمد فاتح نژاد خواجه دردی جانکاه بر دلهایمان گذاشت و اهالی شهید پرور شهر تبریز را به سوگ نشاند.

فرزندی از نسل رویش های انقلاب حضرت روح الله (ره) و سربازان مطیع ولایت و امر رهبری حضرت امام خامنه ای عزیز؛ مردی از تبار عاشورائیان و مکتب ثارالله که دفاع از دین، ناموس و کیان ایران اسلامی در تار پود وجود پاک شان ریشه دارد.

با مرور روزهای پُرافتخار نبردِ رزمندگان جبهه مقاومت با نیروهای تفکیری در سوریه نام پُرآوازه این مدافع حرم با درجه جانبازی ۷۰ درصدی می درخشد که براثر انفجار تانک و اصابت ترکش قطع نخاع شده بود و امروز بعد از سالها تحمل دردهای جراحت؛ عطر شهادتش در آسمان سرافرازی ها و سربلندی ایران ایثارگر و فداکار پیچیده است.

این مدافع حریم حرم آل الله به دیدار یاران خود شتافت تا بار دیگر آرمان انسانهای مؤمن و معتقد به انقلاب و راه مقاومت برای خشکاندن ریشه نامسلمانان تاریخ و اربابان آمریکایی شان را بازخوانی شود و حرکت در مسیر عزتمندانه انقلاب و امنیت میهن عزیزمان با صلابت تر از پیش باشد.

با ادای احترام به ساحت قدسی همه شهدای اسلام، نظام و انقلاب این عروج پرافتخار را محضر حضرت ولیعصر(عجل الله تعالی فرجه الشریف)؛ مقام معظم رهبری حضرت آیت الله العظمی امام خامنه ای عزیز و مردم شهیدپرور آذربایجان شرقی، به ویژه خانواده محترم شهدا و ایثارگران تسلیت عرض نموده و برای ایشان علودرجات حشر با سید و سالار شهیدان حضرت اباعبدالله الحسین(ع) و برای خانواده عزادار و بزرگوارشان صبر و اجر مسألت دارم.

سید محمدعلی آل هاشم
نماینده ولی فقیه در استان و امام جمعه تبریز

اخبار حوزه های علمیه آذربایجان شرقی

بررسی مسائل و مشکلات مدرسه علمیه هشترود

مدیر حوزه علمیه آذربایجان شرقی با امام جمعه، طلاب، اساتید و مدیر مدرسه علمیه حضرت ولیعصر(عج) هشترود دیدار و گفت‌وگو کرد.

آدینه تبریز به گزارش خبرگزاری حوزه از تبریز، حجت‌الاسلام اسماعیل روشن تن، مدیر حوزه علمیه آذربایجان شرقی و هیئت همراه، طی سفری یک روزه به شهرستان هشترود، با امام جمعه، طلاب، اساتید و مدیر مدرسه علمیه حضرت ولیعصر(عج) این شهرستان دیدار کرد.

نخستین برنامه مدیر حوزه علمیه آذربایجان شرقی، نشست با طلاب، اساتید و مدیر مدرسه علمیه حضرت ولیعصر(عج) هشترود بود که در این دیدار مسائل و مشکلات آنان بررسی شد.

مدیر حوزه علمیه آذربایجان شرقی در ادامه به دیدار حجت الاسلام جعفریان امام جمعه هشترود رفت و مشکلات مدرسه علمیه حضرت ولیعصر(عج) هشترود مورد بررسی قرار گرفت.

نگاهی به دستاوردهای مهم انقلاب اسلامی

سرعت بخشی به روند

۳۷،رشد جابجایی مسافر در خطوط ریلی ۲۶/۹درصد

۳۸،رشد بازسازی خطوط ریلی ۳۸/۹درصد

۳۹،رشد احداث خطوط جدید ریلی ۵۲/۲درصد

۴۰،رشد پذیرش مسافر در فرودگاههای کشور ۲۱/۳درصد

۴۱،رشد جابجایی مسافر در پروازهای داخلی ۱۷ درصد

۴۲،رشد جابجایی مسافر در پروازهای خارجی ۳۹/۲درصد

۴۳،رشد ظرفیت اسمی بنادر تجار ۱۷/۱درصد

۴۴،رشد ظرفیت کانتینری بنادر ۹۰درصد

۴۵،رشد ظرفیت مسافربری در بنادر ۱/۴درصد

۴۶،رشد حقوق بازنشستگان ۷۱درصد

۴۷،رشد اعتبارات کمیته امداد ۲۱۹درصد

۴۸،رشد اعتبارات صندوق بازنشستگی ۲۲۱درصد

۴۹،رشد اعتبارات سازمان بیمه خدمات درمان ۲۱۷درصد

معرفی کتاب

شفیقه موسوی

فاطمه زهرا (س) از ولادت تا شهادت

کتاب «فاطمه زهرا (س) از ولادت تا شهادت» نوشته آیت الله محمدکاظم قزوینی و ترجمه علی کرمی فریدنی در سال ۱۳۸۴ توسط «نشر مرتضی» در قطع وزیری به چاپ رسیده و در ۱۰۰۰۰ شمارگان روانه بازار نشر شد.

اهل علم، مؤلف این کتاب را «علامه» می‌خوانند. وی مجتهدی مبرز و کلامی مسلمی است که یک دوره کتاب ارزشمند درباره زندگی اهل‌بیت(ع)، تالیف کرده است. اصل کتابها به زبان عربی تالیف شده‌اند ولی اغلب آنها در زمان حیات مؤلف به فارسی برگردانده شده و به چاپ رسیدند. آیت‌الله قزوینی این کتابها را به سیاق واحد «من المهد الی اللحد» تالیف نموده و در آنها ضمن بهره بردن از منابع دسته یک تاریخ و حدیث و کلام به تبیین شرایط و کیفیت زندگی حضرات اهل بیت پرداختند.

زندگی سراسر افتخار صدیقه طاهره (س) سرمشق جامعی برای همه بانوان با فضیلت است، که در وجود او عفت و فضیلت و پرهیزکاری ما فوق تصوری ترکیب یافته، یک بانوی ملکوتی و آسمانی با عالیترین سجایای انسانی پدید آمده است. او بانوی نمونه، دختر نمونه، همسر نمونه، مادر نمونه، و بالاخره انسان نمونه است که باید همه بانوان فضیلت طلب، درس انسانیت، آئین همسرداری و شیوه تربیت اولاد را در مکتب وی بیاموزند. او فکر بلند، ایمان راسخ، تقوا و شجاعت بی نظیری را که از پدر عالیقدرش به ارث برده بود، همه را به صورت سرمایه های نفیس و پرارجی به فرزندانش منتقل نمود. او شخصیت و عظمت زن را در تجملات زندگی و جامه های رنگارنگ نمی دانست، بلکه او برترین زینت زن را در عفت، عصمت و تربیت فرزندان شایسته جستجو می کرد. او صفای خانه را در فرشهای گران قیمت و کاخهای سر به فلک کشیده جستجو نمی کرد، که از تجملات و تشریفات پر زرق و برق به شدت برحذر بود. او با زندگی ساده و سراسر فضیلتش ثابت کرد که یک زن می تواند تمام افتخارات انسانی را به دست آورد و در عین حال شیوه زندگی اش سرمشق همه مادران و همسران جهان باشد. نام پرافتخار او با خطوط زرین بر تارک صفحات طلائی ثبت شده و برای همیشه زینت بخش آن خواهد بود.

فضائل و مناقب حضرت زهرا (س) و سیمای تابناک صدیقه طاهره، با قلم وحی در سوره های کوثر، قدر، الرحمن، هل اتی، و آیه های تطهیر و مباهله، آنچنان زیبا و پرفروغ ترسیم شده که شاهباز اندیشه بشری هرگز به دامنه قله رفیعش نخواهد رسید.

خدای فاطمه در یک جمله کوتاه از احادیث قدسی، او را راز آفرینش و علت نهایی خلقت معرفی کرده و می فرماید: «یا احمد لولاک لما خلقت الا فلاک، و لو لا علی لما خلقتک، و لو لا فاطمه لما خلقتکما». «ای احمد! صلی الله علیه و آله اگر تو نبودی جهان را نمی آفریدم، و اگر علی نبود ترا نمی آفریدم، و اگر فاطمه نبود شما را نمی آفریدم.»(الجنةالعاصمة، ص. ۱۴۹)

کتاب حاضر ترجمه کتاب ارزشمند: «فاطمة الزهرا من المهد الی اللحد» می باشد. این مجموعه ۲۵ سال پیش توسط فقید منبر و قلم، خطیب توانا، نویسنده گرانمایه علامه قزوینی قدس سره به رشته تحریر درآمد. اثر حاضر در مدت ربع قرنی که از تالیف آن می گذرد، دهها بار در ایران، عراق و لبنان تجدید طبع شده و در سطح وسیعی انتشار یافت. هم اکنون نیز در میان شیفتگان اهل بیت از مقبولیت خاصی برخوردار است.

مجموعه حاضر تاکنون به زبان های فارسی و اردو توسط نویسندگان ارزشمند ترجمه شده است. اما یکی از روان ترین برگردان فارسی این مجموعه ترجمه مولف گرانقدر علی کرمی فریدنی است. ایشان این اثر نفیس را مطابق ذوق سرشار و سلیقه شیوای خود به فارسی روان ترجمه نمود.

فهرست تفصیلی اثر که در ۸۷۲ صفحه تدوین و تنظیم شده است، مشتمل بر عناوین « دخت گرانمایه پیامبر در آستانه ازدواج؛ سرای پرشکوه و پرمعنویت فاطمه (س)؛ سیمای فاطمه (س) در قرآن؛ ویژگی های اخلاقی و انسانی بانوی بانوان؛ روند تاریخ و آینده امت؛ فدک؛ سخنان تاریخی و جاودانه آن حضرت؛ با همتای گرانمایه اش؛ با زنان مهاجر و انصار؛ باران اشک روشنگرانه و هدفدار؛ در آستانه شهادت و موقوفات و صدقات او و ...» است.

در انتهای کتاب، فهرست تفصیلی منابعی که نویسنده محترم جهت تالیف مجموعه حاضر از آنها بهره جسته به ترتیب الفبای عناوین فهرست گردیده است.

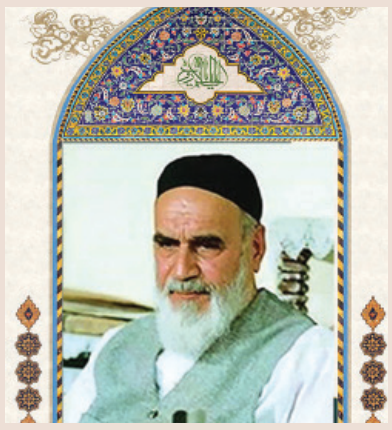

صحیفه نورامام خمینی (ره)

حضرت زینب(س) در کلام امام خمینی(ره)

امام خمینی (ره) نقش حضرت زینب (س) را همسنگ نقش برادر بزرگوارش امام حسین(ع) و یا قریب به آن و در همان راستای ستم‌ستیزی آن حضرت به حساب می‌آورد.

زینب کبری (س) از جمله شخصیتهای نمونه و منحصر به فردی است که در همراهی با امام زمان خود نمونه‌ای نداشته و نخواهد داشت، در همه تاریخ بشریت، زنی با سیره و صفات حضرت زینب (س) کم نظیر است، چه کسی همانند او این همه مصیبت را تحمل کرده و شکرگزار خداوند است، چه کسی می‌تواند آن همه مصیب در جریان عاشورا تحمل کند و در کاخ دشمن حیدروار خطبه بخواند و دشمن را آنچنان تحقیر کند که تاریخ پس از گذشت هزار و چهارصد سال بر آن فخر کند؟ چه عاملی او را بر آن داشته تا نعمت خانه همسر را رها کرده و با دو فرزندش با کاروان برادر در سرزمین شهادت و بلا فرو آید؟ آیا جز محبت امام حسین (ع) و عشق به همراهی و بذل جان خود و فرزندانش در این راه بوده است؟

«همان مقداری که فداکاری حضرت ارزشی پیش خدای تبارک و تعالی دارد و در پیشبرد نهضت حسین (ع) کمک کرده است، خطبه‌های حضرت سجاد (ع) و حضرت زینب (س) هم به همان مقدار یا قریب آن مقدار تأثیر داشته است، آنها به ما فهماندند که در مقابل جائر، در مقابل حکومت جور، نباید زنها و نباید مردها بترسند، در مقابل یزید، حضرت زینب(س) ایستاد و آن را همچو تحقیر کرد که بنی‌امیه در عمرشان همچو تحقیری نشنیده بودند».

منبع: صحیفه امام، ج ۱۷، ص ۵۴

جاذبه های گردشگری

طاق و قلعه هلاکو

قلعه هلاکو در مرند، رازهای گرانسنگ تمدن سه هزار ساله این شهرستان را در سینه خود ثبت کرده است.

قلعه هلاکو که نزد اهالی محل به کاخ هلاکو معروف می باشد ، در دشت بسیار وسیعی به نام دشت هلاکو یا الاکی قرار دارد که در ۲۷ کیلومتری جاده مرند به سمت شهرستان جلفا واقع شده است .

آنچه که امروزه از این بنای مغولی باقی مانده ، پی های سنگی و دیوارهای قطوری است که بیانگر محوطه ساختمانی ۳۰ متر در ۳۰ متری است و بدنه ای ازیک طاق مدخل و سر بنا باقی مانده از یک دهم طاق اصلی است.

این قلعه همچنین ، پایه های نیمه ویران سنگی چهارگوشه و دو برج از ضلع جنوبی را دارد و بدنه طاق به سبک دیگر بناهای آجری عهد ایلخانی مغول و بر روی پایه سنگی بنا شده است.

بنای فعلی در حدود شش متر ارتفاع دارد و در حاشیه آن اثری از کتیبه کوفی مزین با آجر و کاشی فیروزه ای رنگ دیده می شود که دور تا دور طاق سر در بنا را پوشانده و در حال حاضر بخش محدودی از کتیبه و تزیینات آن باقی مانده است.

قطر بدنه طاق نیم متر در یک متر بوده و در جبهه خاوری آن قسمتی از بقایای دیوار ساختمان از آجر هنوز باقی مانده که در روبروی این بنا در سمت جنوبی جاده بر روی یک تپه صخره ای نسبتا مرتفع ، بقایای دیواره سنگی یک قلعه مخروبه وجود دارد.

اهالی محل به این قلعه ، قلعه گبرها نام نهاده اند که دارای حصاری بسیار محکم و عریض بوده و تا چهار متر ارتفاع داشته و تعدادی تکه سفال پارتی نیز در حوالی بنا به دست آمده است.

کارشناسان باستان شناسی ، پاره سفال ها را به ابتدای هزاره اول قبل از میلاد نسبت داده اند.

این بنا در فهرست آثار ملی کشور به ثبت رسیده است ، قلعه هولاکو در نزدیکی کاروانسرای تیموری آیران دیبی در سمت غربی راه آهن جلفا - مرند با شماره ۶۱۷۷ در فهرست آثار ملی به ثبت رسیده است.

قلعه هولاکو، حصار بسیار محکمی دارد که فقط عرض آن بیش از ۴۰ سانتی متر است و با لبه اره ای شکل و بدون ملات ساخته شده و هنوز هم آثار پشت بندهای دیواره ها کاملا مشهود است.

منبع و ماخذ:

دانشنامه تاریخ معماری ایران شهر - سازمان میراث فرهنگی و گردشگری ایران