آدینه تبریز

یا أیها الذین آمنوا إذا نودی للصلاة من یوم الجمعة فاسعوا إلی ذکر الله

هفته نامه عبادي-سياسي-فرهنگي

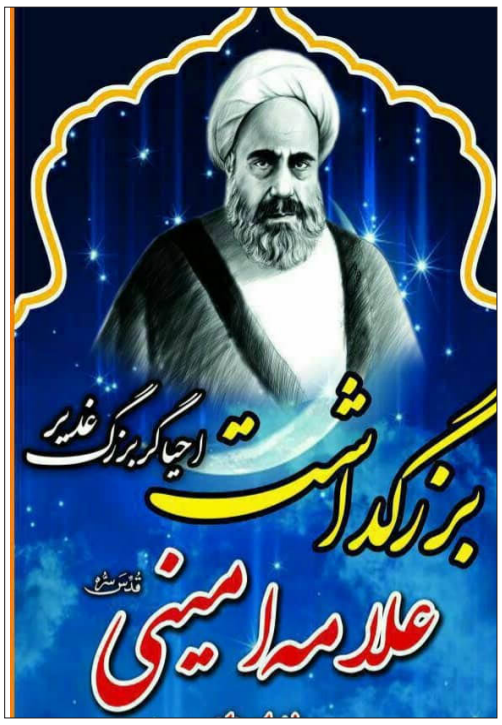

نگاهی به زندگانی علامه امینی(ره)

در سال ۱۳۲۰ ه. ق برابر با ۱۲۸۱ ه. ش ستاره‌ای در شهر تبریز، در خانه‌ای سرشار از علم و تقوا بدرخشید و افراد خانواده را سرشار از شادی و شعف نمود.

فرزند را عبدالحسین نامیدند تا همواره سینه‌اش سرشار از عشق اهل‌بیت علیهم السلام باشد؛ پیوسته در مسیر ایشان گام بردارد و همچون مولایش امام حسین علیه‌السلام، شمیم روح افزای ولایت را پراکنده سازد. آری، عبدالحسین به دنیا آمد و الغدیر با او جان گرفت.

شیخ احمد امینی تبریزی، پدر بزرگوار علامه امینی از عالمان با تقوا بود و مردم به ایشان همواره به دیده احترام می‌نگریستند. ایشان در سال ۱۲۸۷ هـ ق در سَردها از توابع تبریز به دنیا آمد. میرزا احمد از فقها و مجتهدین زمان خود و در زهد و پارسایی زبانزد عموم بود. او در سال ۱۳۰۴ ه.ق به تبریز مهاجرت نمود و برای همیشه ساکن آنجا گردید.

برخی آثار به یادگار مانده از ایشان عبارتند از: شرحی بر قصیده المفجع و تعلیقاتی بر مکاسب شیخ انصاری. این مرد بزرگ در سال ۱۳۷۰ ه. ق، دیده از جهان فرو بست و در قبرستان نو شهر مقدس قم دفن گردید.

علامه امینی(ره) در مقام اجتهاد، منزلت و جایگاه والایی داشتند و بیشتر ساعات ایشان به تحقیق و مطالعه می‌گذشت. و از منابع علمی اسلامی توشه برمی‌گرفت. ایشان در تفسیر، حدیث، تاریخ و علم رجال صاحب‌نظر بودند.

پدربزرگ علامه امینی، مولی نجفقلی مشهور به امین الشرع بود که نام خانوادگی علامه نیز از همین لقب گرفته شده است. ایشان در سال ۱۲۵۷ه. ق، در روستای سَردها ـ از توابع تبریز پا به عرصه هستی نهاد و به یادگیری دانش و ادب پرداخت. وی نیز بعدها ساکن شهر تبریز گردید. مردی زاهد، فاضل، پرهیزگار و ادیبی برجسته بود که به گردآوری اخبار ائمه اطهار علیهم السلام علاقه بسیاری داشت و چند مجموعه روایت نیز تدوین کرده و اشعاری به فارسی و ترکی از وی به جا مانده است. او در شعر خود به «واثق» تخلص می‌کرد و نقش مُهر او - آن طوری که در پشت برخی از رسائلش مشهود است - « الواثق بالله الغنی عبدهُ نجفقلی» بوده است . وی در سن ۸۳ سالگی در سال ۱۳۴۰ه. ق از دنیا رفت و در وادی السلام نجف اشرف به خاک سپرده شد.

ادامه در صفحه۳

توضیح در مورد نحوه انتشار نشریه آدینه تبریز

طبق دستور نماینده محترم ولی فقیه در استان و امام جمعه شهر تبریز **حضرت حجت الاسلام والمسلمین سید محمدعلی آل هاشم** و با هدف مقابله و جلوگیری از شیوع بیماری منحوس کرونا، هفته نامه آدینه تبریز فقط در فضای مجازی منتشر خواهد شد و تا اطلاع ثانوی نشریه در فضای مجازی با نام آدینه تبریز در خدمت خوانندگان محترم قرار خواهد گرفت.

هفته نامه عبادی، سیاسی آدینه تبریز

مقابله با نفوذ ایران دلیل چرخش آمریکا به سمت عربستان

خبرنگار آدینه تبریز:

نماینده ولی فقیه در آذربایجان شرقی با اشاره به برنامه سفر جو بایدن به عربستان و دیدار با بن سلمان گفتند: مقابله با نفوذ ایران در منطقه دلیل چرخش آمریکا به سمت عربستان است.

حضرت حجت الاسلام والمسلمین سید محمدعلی آل هاشم در خطبه های نماز جمعه تبریز با بیان اینکه توطئه‌های استکبار جهانی، صهیونیست و مثلث شوم واشنگتن، تلاویو و ریاض ریشه کن خواهد شد، گفتند: آمریکا به این نتیجه رسیده است که مثلث بین واشنگتن، ریاض و تل‌آویو ایجاد کند و بایدن نیز بر خلاف تمام شعارهای انتخاباتی که داده بود چشم بر قاتل بودن بن سلمان بسته و در حال سفر به عربستان است.

امام جمعه تبریز جنگ اوکراین را یکی دیگر از دلایل چرخش امریکا به سمت عربستان عنوان کرده و افزودند: یکی از دلایل سفر بایدن به عربستان تلاش برای قانع کردن ریاض برای جبران کمبود نفت روسیه در بازار جهانی و تداوم توافق در رابطه با معامله قرن است.

خطیب نماز جمعه تبریز با بیان اینکه یکی دیگر از محورهای سفر بایدن، اعلام عادی سازی روابط عربستان با رژیم صهیونیستی یا مقدمه این عادی‌سازی است، گفتند: به نظر می‌رسد صهیونیست‌ها علاقه زیادی دارند تا در چارچوب سفر بایدن این عادی سازی را انجام دهند.

رئیس شورای حوزه های علمیه استان خاطرنشان کردند: البته روند رو به رشد همکاری عربستان و چین به هیچ وجه برای آمریکا خشنود نیست.

نماینده ولی فقیه در آذربایجان شرقی به سالروز ترور مقام معظم رهبری اشاره کرده و اظهار داشتند: در ششم تیرماه ۱۳۶۰ حضرت آیت الله العظمی امام خامنه ای در مسجد ابوذر تهران مورد سوء قصد قرار گرفتند اما به لطف خداوند متعال ایشان ماندند و امروز بعد از امام خمینی(ره) با همان صلابت و اقتدار نظام اسلامی را رهبری می کنند.

امام جمعه تبریز در ادامه سالروز شهادت شهید بهشتی را مورد اشاره قرار داده و گفتند: شهید بهشتی در مسیر حق بود و اثر فوری شهادت ایشان در هفتم تیر این بود که نظام اسلامی در آن زمان نه تنها خلوص بیشتری پیدا کرد بلکه حقانیت نظام و شهید بهشتی اثبات شد و هم واقعیت او در جامعه استمرار یافت.

رئیس شورای فرهنگ عمومی استان ادامه دادند: شهادت بهشتی منجر شد تا نقاب‌ها از چهره‌ها برافتد و منطق مستحکم جمهوری اسلامی و امام راحل تثبیت شد و نظام نوپای جمهوری اسلامی استحکام بیشتری پیدا کرد.

ایشان با تبریک هفته قوه قضاییه گفتند: از ابتدای

ادامه در صفحه۲

شماره حساب دفتر نماینده ولی فقیه در آذربایجان شرقی

جهت دریافت کمک های نقدی مردمی ویژه حوادث غیرمترقبه

شماره حساب نزد بانک ملی : ۶۴۰۰

شماره کارت : ۶۰۳۷-۹۹۷۵-۴۹۱۱-۱۱۱۱

شماره شبا : IR ۱۷۰۱۷۰۰۰۰۰۰۰۰۱۶۴۰۰۶۴۰۰۰۰۹

به مناسبت شهادت حضرت امام محمد تقی علیه السلام

آگاهیهای تاریخی درباره زندگی امام جواد علیه السلام چندان گسترده نیست؛ زیرا افزون بر آن که محدودیتهای سیاسی همواره مانع از انتشار اخبار مربوط به امامان معصوم علیه السلام می گردید، تقیه و شیوه های پنهانی مبارزه که برای « حفظ امام و شیعیان از فشار حاکمیت» بود، عامل مؤثری در عدم نقل اخبار در منابع تاریخی است. افزون بر آن، زندگی امام جواد علیه السلام چندان طولانی نبوده است که اخبار فراوانی هم از آن در دسترس ما قرار گیرد.

و نیز گفتنی است، زمانی که امام رضا علیه السلام به خراسان برده شد، هیچ یک از اعضای خانواده خود را به همراه نبرد و در آنجا تنها زندگی می کرد. و از اخبار مربوط به شهادت امام رضا علیه السلام چنین بر می آید که امام جواد علیه السلام آن هنگام در مدینه اقامت داشت و تنها برای غسل پدر و اقامه نماز به آن حضرت در طوس حضور یافت.

هنگامی که مأمون بعد از شهادت امام رضا علیه السلام در سال ۲۰۴ به بغداد بازگشت، از ناحیه حضرتش اطمینان خاطر پیدا کرده بود، ولی این را می دانست که شیعیان پس از امام رضا علیه السلام فرزند او را به امامت خواهند پذیرفت و در این صورت خطر همچنان بر جای خود خواهد ماند.

او سیاست کنترل امام کاظم علیه السلام توسط پدرش را- که او را به بغداد آورده و زندانی کرده بود- به یاد داشت و با الهام از این سیاست، همین رفتار را با امام رضا علیه السلام در پیش گرفت، ولی با ظاهری آراسته و فریبکارانه، به گونه ای که می کوشید نه تنها در ظاهر امر مسأله زندان و مانند آن در کار نباشد، بلکه با برخورد دوستانه، چنین تبلیغ شود که او علاقه و محبت ویژه نیز به ایشان دارد.

اینک نوبت امام جواد علیه السلام فرا رسیده بود تا به نحوی کنترل شود. مأمون برای انجام این هدف، دختر خود را به عقد وی درآورد و او را داماد خود کرد. از همین رهگذر بود که مأمون به راحتی می توانست از طرفی امام را در کنترل خود داشته باشد و از طرف دیگر آمد و شد شیعیان و تماس های آنان را با آن حضرت زیر نظر بگیرد.

بر اساس برخی نقلها، مأمون پس از ورود به بغداد- در سال۲۰۴- بلافاصله امام جواد علیه السلام را از مدینه به بغداد فراخواند. افزون بر این، مأمون متهم بود که امام رضا علیه السلام را به شهادت رسانده است. اکنون می بایست با فرزند وی به گونه ای رفتار کند که از آن اتهام نیز مبرّی شود.

از روایتی که شیخ مفید از ریان بن شبیب نقل کرده، چنین بر می آید: موقعی که مأمون تصمیم به ازدواج ام فضل با امام جواد علیه السلام گرفت، عباسیان برآشفتند؛ زیرا ترس آن داشتند که پس از مأمون، خلافت به خاندان علوی برگردد، چنانکه درباره امام رضا علیه السلام هم به سختی دچار همین نگرانی شده بودند ولی به طوری که از دو روایت فوق برمی آید، آنان مخالفت خود را به گونه دیگری وانمود کرده و گفتند: دختر خود را به ازدواج کودکی درمی آورد که :» لَم یتَفَقَّهُ فی دینِ الله ولا یعرف حلاله من حرامه ولا فرضاً من سنّته»کودکی که تفقه در دین خدا ندارد، حلال را از حرام تشخیص نمی دهد و واجب را از مستحب باز نمی شناسد.

مأمون در مقابل این برخورد، مجلسی برپا کرد و امام جواد علیه السلام را به مناظره علمی با یحیی بن اکثم، بزرگترین دانشمند و فقیه سنی آن عصر، فراخواند تا بدین وسیله مخالفان و اعتراض کنندگان عباسی را به اشتباه خود آگاه کند این در حالی بود که بنا به این دو روایت، هنگام عقد ازدواج ام فضل با امام جواد علیه السلام هنوز به آن حضرت « صبی» اطلاق می شده است.

می‌دانیم که یکی از ابعاد بزرگ زندگی ائمه ما، بعد فرهنگی آنها است. این پیشوایان بزرگ هرکدام درعصر خود فعالیت فرهنگی داشته در مکتب خویش شاگردانی تربیت می کردند و علوم و دانشهای خود را توسط آنان در جامعه منتشر می کردند، اما شرائط اجتماعی و سیاسی زمان آنان یکسان نبوده است، مثلا در زمان امام باقرعلیه السلام و امام صادق علیه السلام شرائط اجتماعی مساعد بود و به همین جهت دیدیم که تعداد شاگردان و راویان حضرت صادق علیه السلام بالغ برچهار هزار نفر می شد، ولی از دوره امام جواد تا امام عسکری علیه السلام به دلیل فشارهای سیاسی و کنترل شدید فعالیت آنان از طرف دربار خلافت، شعاع فعالیت آنان بسیار محدود بود و ازاین نظر تعداد راویان و پرورش یافتگان مکتب آنان نسبت به زمان حضرت صادق علیه السلام کاهش بسیار چشمگیری را نشان می‌دهد.

بنابراین اگر می‌خوانیم که تعداد راویان و اصحاب حضرت جوادعلیه السلام قریب صد و ده نفر بوده‌اند و جمعا ۲۵۰ حدیث از آن حضرت نقل شده ، نباید تعجب کنیم، زیرا از یک سو، آن حضرت شدیدا تحت مراقبت و کنترل سیاسی بود و از طرف دیگر، زود به شهادت رسید و به اتفاق نظر دانشمندان بیش از بیست و پنج سال عمر نکرد!

درباره آمد و شد امام در مدینه و احترام مردم نسبت به آن حضرت، اطلاعات مختصری در پاره ای از روایات آمده است.

پی نوشت ها

۱ - الحیاة السیاسیة للامام الجوادعلیه السلام، ص ۶۵.

۲ - الارشاد، ص ۳۱۹.

۳ - تاریخ بغداد، بیروت، دارالکتاب العربی،ج۳، صص۵۴ و۵۵.

۴ - ابن شهرآشوب،قم،المطبعة العلمیة،ج ۴، ص۳۸۴.

مقابله با نفوذ ایران دلیل چرخش آمریکا به سمت عربستان

ادامه از صفحه اول

پیروزی انقلاب اسلامی، دستگاه قضایی کشور در پیاده کردن موارد مورد نظر نظام اسلامی و تحقق آرمان‌های انقلاب اسلامی مسیر خود را تعیین کرد و در چارچوب حرکت خود به خوبی ادامه داده است.

خطیب نماز جمعه تبریز عملکرد مثبت دستگاه قضائی کشور در تشخیص حق از باطل در مقاطع حساس کشور، شناسایی مفسدان اقتصادی، برخورد با فساد، مقابله با اشرار و قاچاقچیان مواد مخدر، برخورد با برخی چهره‌های مطرح بدون مماشات، برخورد با مفسدان و دانه درشت‌های اقتصادی را از جمله اقدامات مهم این نهاد انقلابی برشمردند.

رئیس شورای حوزه های علمیه استان در بخش دیگری از خطبه ها با انتقاد از وضعیت نامناسب جاده ورزقان - خاروانا، از پیگیری استاندار آذربایجان شرقی تقدیر کرده و ادامه دادند: آقای عابدین خرّم در این هفته، جلسه شورای تأمین استان را در ورزقان تشکیل داد و از نزدیک از وضعیت منطقه بازدید کرد و از طرفی مدیرکل راهداری استان نیز طی تماسی اعلام کرد که اقداماتی در ارتباط با مسیر خارونا انجام داده‌اند.

نماینده ولی فقیه در استان در ادامه با اشاره به فرا رسیدن عید سعید غدیر گفتند: موضوع غدیر یک مسئله قرآنی، بینشی و اعتقادی است و در ظاهر یک مکان اما در حقیقت بیانگر یک مسئله والا است.

امام جمعه تبریز با بیان اینکه غدیر از دو جنبه نصب جانشین و توجه به مسئله امامت اهمیت دارد، افزودند: امیدواریم امسال نیز عید غدیر با حضور مسلمانان و شیعیان با شکوه تر از سال‌های قبل برگزار شود.

خطیب نمازجمعه تبریز خاطرنشان کردند: باید تا روز مباهله به هیچ وجه عزاداری برای استقبال از محرم انجام نگیرد و جشن‌های عید غدیر را با شکوه برگزار کنیم و عزاداری را هم در جای خود انجام دهیم.

رئیس شورای فرهنگ عمومی استان با اشاره به روز تبلیغات اسلامی اظهار کردند: روش تبلیغی پیامبر اکرم(ص) برترین، والاترین و موفق ترین روش تبلیغات دینی است چرا که رسالت ایشان در مدت کوتاه، مناطق مختلف را طی کرد. امیدواریم مبلغان ما با روش‌های صحیح و بکار گیری از روش‌های نوین فرهنگی و هنری در رسالت تبلیغ موفق شوند.

خطیب نماز جمعه تبریز در بخش دیگری از سخنان خود یکی از اصلی ترین عوامل استحکام بنیان خانواده را انتخاب صحیح همسر دانسته، گفتند: یکی از اصلی ترین عوامل طلاق نیز انتخاب نادرست همسر است.

نماینده ولی فقیه در استان با اشاره به آمار طلاق بر اساس طول مدت زندگی، افزودند: بر اساس آمار سال ۹۴، بالغ بر ۱۳.۱ درصد طلاق‌ها در سال نخست زندگی، ۲۴.۴ درصد زیر دو سال زندگی، ۳۳.۳ درصد زیر سه سال زندگی، ۴۰.۹ درصد زیر چهار سال و ۳۴۷. درصد طلاق‌ها در پنج سال نخست زندگی اتفاق می‌افتد.

امام جمعه تبریز خاطرنشان کردند: طلاق‌های زود و زیر پنج سال نخست زندگی نشأت گرفته از انتخاب نادرست است. در نتیجه باید در انتخاب همسر مسأله مهم پرهیز از انتخاب‌های احساسی به صورت جدی مورد توجه قرار دهیم.

ایشان در ادامه با اشاره به وضعیت پیری جمعیت اضافه کردند: سن متوسط ازدواج دختران ایرانی به ۲۵ سال و متوسط سن اولین فرزند آوری زنان ایرانی به بالای ۲۹ سال رسیده است، این شرایط باعث شده تا فرصت زیادی برای فرزند دوم و تربیت فرزند برای زنان ایرانی باقی نماند.

اهم بازدید و دیدارهای مردمی نماینده ولی فقیه در آذربایجان شرقی در هفته جاری

دیدار اعضای اتاق اصناف تبریز با نماینده ولی فقیه در استان و امام جمعه تبریز

جشن بزرگ میلاد امام رضا علیه السلام با سخنرانی نماینده ولی فقیه در آذربایجان شرقی و خادمان حرم رضوی در محله یکه دکان تبریز

دیدار مدیر کل و کارکنان سازمان تبلیغات اسلامی با نماینده ولی فقیه در آذربایجان شرقی و امام جمعه تبریز

دیدار جمعی از مدیران و کارکنان دادگستری با نماینده ولی فقیه در آذربایجان شرقی و امام جمعه تبریز

نود و هفتمین جلسه شورای فرهنگ عمومی استان به میزبانی اداره کل تبلیغات اسلامی با حضور نماینده ولی فقیه در استان و امام جمعه تبریز

مراسم یادبود هفتمین سالروز شهادت شهید مدافع حرم حامد جوانی با حضور و سخنرانی نماینده ولی فقیه در آذربایجان شرقی و امام جمعه تبریز

میز خدمت مسولین ارشد قضایی و روسای محترم سازمان های تابعه قوه قضائیه استان در پیش از خطبه های نماز جمعه در مصلی اعظم حضرت امام(ره) تبریز

فرازی از وصیت نامه شهدا

سردار شهید میر یحیی (بیوک آقا) دلدار بناب

ولادت : ۱۳۴۱ / تبریز
مسئولیت : معاون گردان سیدالشهداء(ع) لشکر ۳۱ عاشورا
شهادت : ۱۳۶۴ / عملیات کربلای ۴

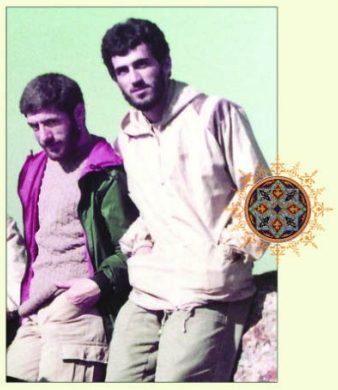

فرازی از وصیت نامه سردار شهید دلدار بناب

اگر تاریخ امروز بیدار باشد برای فردا چیزی برای گفتن خواهد داشت مهدی ها (باکری) گمنام ماندند همانطور که گمنام آمدند، گمنام زیستند و گمنام و تنها رفتند. ایکاش همه با مهدی می رفتند ولی او تنها رفت تا تنها جنگیدن و تنها شهید شدن همچنان برای بهترینها باشد

معاونت روابط عمومی و تبلیغات و فضای مجازی
اداره کل حفظ آثار و نشر ارزشهای دفاع مقدس
استان آذربایجان شرقی

جلوگیری از رکود و تعطیلی ۲۴۴ واحد تولیدی در آذربایجان‌شرقی

خبرنگار آدینه تبریز:

معاون قضایی دادگستری آذربایجان‌شرقی گفت: مسائل و مشکلات ۲۴۴ واحد تولیدی استان به صورت تخصصی در دادگستری استان بررسی شده و از رکود و تعطیلی آنها جلوگیری شده است.

حجت‌الاسلام اسد باقرزاده، معاون قضایی و سرپرست دادگاه‌های تجدیدنظر آذربایجان‌شرقی در سخنرانی پیش از خطبه نماز عبادی و سیاسی جمعه تبریز که با حضور پرشکوه نمازگزاران در مصلای اعظم امام خمینی(ره) برگزار شد، با اشاره به نامگذاری چهارمین روز از هفته قوه قضائیه به نام حقوق بشر و تروریسم بین‌الملل اظهار کرد: مسیری که بشر برای سعادت باید طی کنند از طریق پیامبران نشان داده شده و همچنین کتابی که حاوی احکام و قوانین زندگی بوده از طریق پیامبران نازل شده است.

سرپرست دادگاه‌های تجدیدنظر آذربایجان شرقی خاطرنشان کرد: وقتی بحث تروریست مطرح می‌شود در دنیا دو حقوق بشر اسلامی و غربی مطرح می‌شود؛ اگر به دنیای امروز نگاه کنیم خواهیم دید که جامعه بشری در فساد غوطه‌ور هستند و دلیل آن نبود مجری قانون برای اجرای قانون الهی است.

وی افزود: هرجا هم که حاکمیت برای اجرای قانون الهی ایجاد می‌شود با هجمه‌های فراوان روبه‌رو می‌شود.

باقرزاده با تاکید بر اینکه تنها فردی که حاکمیت مبتنی بر اسلام برای اجرای قانون الهی ایجاد کرد، امام رضوان الله بوده و بعد از ایشان نیز جانشین خلف ایشان، مقام معظم رهبری است، گفت: هر جا که هجمه‌ای بود ایشان با قدرت و صلابت ایستاده‌اند و مردم هم همیشه کنارشان هستند.

وی بیان داشت: ترامپ، مکرون، بایدن هرکدام یک مجری هستند ولی مجری عادل نیستند و از این‌رو حقوق بشر را به زبان خود تفسیر می‌کنند و مجریان عادل را ترور می‌کنند و اسم‌شان را هم تروریست می‌نامند، شهید سلیمانی یکی از بازوان مجری عادل بود که دنیا را از شر داعش نجات داد.

وی با بیان اینکه باید پشت سر رهبری باشیم و احکام الهی را در زندگی خود اجرا کنیم و از ولی‌فقیه خود اطاعت کنیم و اما و اگر نیاوریم، گفت: باید این کشتی را به ساحل برسانیم و تحویل امام زمان(عج) دهیم.

سرپرست دادگاه‌های تجدیدنظر با اشاره به فعالیت‌های تشکیلات قضایی استان گفت: متاسفانه ریاست کل دادگستری استان مریض هستند و در بیمارستان بستری شده‌اند و آرزوی شفای عاجل برای این بزرگوار داریم و بنده به جای ایشان خدمت نمازگزاران رسیدم.

هنر نقاشی دانش آموزان مدارس آذربایجان شرقی در جشنواره نوجوان سالم

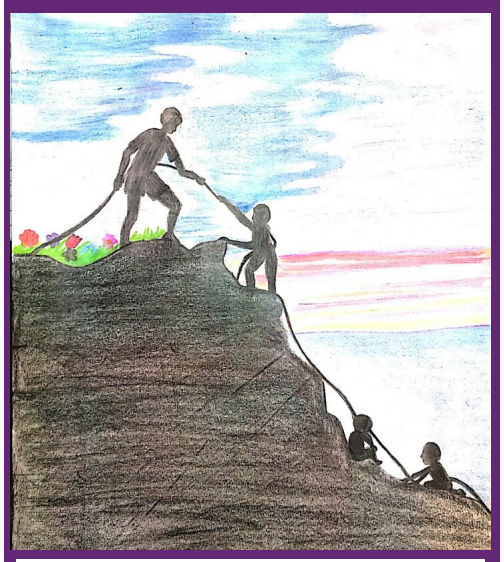

نقاشی سحرناز راعی
دانش آموز پایه هفتم مدرسه خیام
ناحیه ۳ تبریز

خطبه های نماز جمعه شهرستان های آذربایجان شرقی

جلوی لوطی‌گری‌ها در هر لباسی و مقامی باید گرفته شود!

حجت الاسلام مهدی پورمحمد در خطبه های این هفته نماز جمعه ورزقان ضمن قدردانی از سفر و توجه ویژه استاندار آذربایجان شرقی به این شهرستان، بیان داشت: از استاندار انقلابی و دلسوز آذربایجان شرقی که به جد پیگیر مسائل مختلف ورزقان هستند و مطالبات بحق نماینده ولی فقیه در استان در مورد ورزقان و خاروانا را پیگیری می کنند تشکر و قدردانی می کنم، انتظار داریم دستورات لازم را در جهت تسریع در اجرای مصوبات، همت داشته باشند.

امام جمعه ورزقان با بیان اینکه مردم ورزقان، مردمی مومن و پاکدست هستند و نباید آن ها را بدنام کرد، گفت: به گوش مسئولان استانی نیز رسانده ام؛ مشکلات معدن طلای اندریان به یک نفر مربوط می شود اگر با آن فرد برخورد شود، تمام مسائل براحتی برطرف خواهد شد و مردم منطقه را نیز به قاچاقچی متهم نمی کنند.

پورمحمد در ادامه ضمن تبریک هفته قوه قضائیه و گرامیداشت یاد و خاطره شهید بهشتی و ۷۲ از یاران گرانقدر انقلاب اسلامی ، گفت: قوه قضائیه یکی از ارکان مهم و تاثیر گذار در جمهوری اسلامی است که نقش مهمی در حراست از آرمانهای جمهوری اسلامی دارد لذا بر خود وظیفه می دانیم از خدمات گسترده این قوه خصوصا ازهمکاران محترم دادگستری شهرستان تقدیر و تشکر نمائیم.

وی با اشاره به سخنان مقام معظم رهبری ، دستگاه قضا را مسئول تحقق بخشیدن به عدالت دانست و گفت: مقام معظم رهبری در حکم آیت الله اژه ای به اهتمام جدی به ماموریت های اساسی قوه قضاییه « اولین و آخرین ماموریت این قوه را گسترش عدالت در جامعه عنوان کردند» تاکید کردند.

خطیب جمعه ورزقان با بیان اینکه جلوی لوطی گری ها باید گرفته شود متذکر شد و افزود:لوطی بازی ها در سال ۵۷ و قبل از پیروزی انقلاب اسلامی تمام شده است، این کارها برای مردم قابل قبول نیست، هر کس در هر مقامی از مسئولان کشوری گرفته تا مسئولان شهرستانی خلاف قانون حرکت نماید مدعی العموم باید ورود کرده و در برابر آن ایستادگی کند، دستگاه قضایی حق مواخذه کردن تمام مسئولان اجرایی و قانون گذار را دارد و در صورت تخلف باید با هر مقام متخلف برخورد نماید.

افرادی که بین اعضای شورای شهر تفرقه می اندازند بدنبال منافع خودهستند

امام جمعه لیلان بر لزوم وحدت بین اعضای شورای اسلامی شهر لیلان تاکید کرد و اظهار داشت: به اعضای شورای اسلامی شهر لیلان توصیه میکنم وحدت خودتان را حفظ کنید و اجازه ندهید دیگران بین شما تفرقه بیاندازند.

حجت اسلام علی غفاریان در خطبه های نمازجمعه شهر لیلان افزود: هوشیار باشید تفرقه اندازها بدنبال منافع شخصی و سیاسی خود هستند.

وی افزود: کسانی که بدنبال ایجاد تفرقه بین اعضای شورای شهر لیلان هستند بدانند که در قیامت باید به مردم فهیم و هوشیار جوابگو باشند.

خطیب جمعه لیلان در ادامه خطبه ها شایعه ناپذیری را یکی از مصادیق تقوا دانست و افزود: در برابر جریان شایعه داشتن روحیه تبیین و عمل به فرمایش خدا ، تبیین همیشه پیش رونده و حفظ کننده است.

وی مقابله با جریان شایعه ساز را از ویژه گی مهم جامعه اسلامی خواند و خاطرنشان ساخت: در دنیای امروز که در فضای مجازی انبوه اطلاعات بی حد و مرز منتشر می شود، تاثیر قرار گرفتن جامعه باعث بروز آسیب های اجتماعی می شود.

وظیفه شیعیان در زمان غیبت

حجت الاسلام جلیل جلیلی

وظایف ما در زمان غیبت همان وظایف در زمان حضور امام معصوم (علیه‌السلام) است.

مجموع این وظایف را می‌توان در یک جمله خلاصه کرد و گفت بزرگ‌ترین وظیفه شیعیان در عصر غیبت، انتظار فرج و ظهور دولت جهانی حضرت مهدی (عجل‌الله‌تعالی‌فرجه‌الشریف) است.

عملی شدن انتظار فرج این است که به تمام دستورات قرآن، پیامبر اکرم (صلی‌الله‌علیه‌وآله) و اهل بیت (علیهم‌السلام) جامه عمل بپوشانیم.

وظیفه ما در زمان غیبت مانند وظیفه در زمان حضور امام معصوم (علیه‌السلام) است. گرچه آن حضرت از نظر ما غایب است، اما به ما اشراف و آگاهی دارد و بر اعمال و رفتار ما ناظر است. بنابراین تمام وظایفی که قرآن مجید و پیامبر اکرم (صلی‌الله‌علیه‌وآله) و ائمه معصومین (علیهم‌السلام) برای یک فرد مسلمان تعیین و بیان فرموده‌اند در زمان غیبت نیز متوجه ماست که همه این وظایف را می‌توان در یک جمله خلاصه کرد و گفت بزرگ‌ترین وظیفه شیعیان در عصر غیبت انتظار فرج («عن أمیر المؤمنین (علیهم‌السلام) قال، قال: رسول الله (ص) أفضل العبادة انتظار الفرج.)

و ظهور دولت جهانی حضرت مهدی (عجل‌الله‌تعالی‌فرجه‌الشریف) است؛ اما با عنایت به این‌که انتظار فرج یک شعار نیست، بلکه یک فرهنگ است و مجموعه‌ای از وظایف و تکالیف است که باید عملی شود تا یک فرد، منتظر حقیقی مولا و امام خود باشد. ما در این جا به طور خلاصه به بخشی از آنها اشاره می‌کنیم:

ضرورت تشکیل حکومت

مجموعه وظایفی که در زمان غیبت بر عهده شیعیان است زمانی دست یافتنی است که شیعیان از تمرکز در رفتار فردی خارج و به امور اجتماعی نیز اهمیت داده و به لوازم حیات اجتماعی پایبند گردند.

امام خمینی درباره تکلیف مسلمانان در عصر غیبت و چگونگی اداره امور مسلمین در این دوره، در کتاب ولایت فقیه می‌نویسد: اکنون که شخص معینی از طرف خدای تبارک‌وتعالی برای احراز امر حکومت در دوره غیبت تعیین نشده است، تکلیف چیست؟ آیا باید اسلام را رها کنید؟ دیگر اسلام نمی‌خواهیم؟ اسلام فقط برای دویست سال بود؟ یا این‌که اسلام تکلیف را معین کرده است، ولی تکلیف حکومتی نداریم؟ معنای نداشتن حکومت این است که تمام حدود و ثغور مسلمین از دست برود؛ و ما با بی‌حالی دست روی دست بگذاریم که هر کاری می‌خواهند بکنند. و ما اگر کارهای آن‌ها را امضا نکنیم، رد نمی‌کنیم. آیا باید این‌طور باشد؟ یا این‌که حکومت لازم است؛ و اگر خدا شخص معینی را برای حکومت در دوره غیبت تعیین نکرده است، لکن آن خاصیت حکومتی را که از صدر اسلام تا زمان حضرت صاحب (علیه‌السّلام) موجود بود، برای بعد از غیبت هم قرار داده است. این خاصیت که عبارت از علم به قانون و عدالت باشد، در عده بی‌شماری از فقهای عصر ما موجود است. اگر با هم اجتماع کنند، می‌توانند حکومت عدل عمومی در عالم تشکیل دهند.

– ضرورت و بداهت ولایت فقیه

«ولایت فقیه از موضوعاتی است که تصور آنها موجب تصدیق می‌شود، و چندان به برهان احتیاج ندارد؛ به این معنی که هر کس عقاید و احکام اسلام را حتی اجمالاً دریافته باشد چون به ولایت فقیه برسد و آن را به تصور آورد، بی‌درنگ تصدیق خواهد کرد، و آن را ضروری و بدیهی خواهد شناخت. این‌که امروز به ولایت فقیه چندان توجهی نمی‌شود و احتیاج به استدلال پیدا کرده، علتش اوضاع اجتماعی مسلمانان عموماً، و حوزه‌های علمیه خصوصاً، می‌باشد.»

ولایت فقیه در زمان غیبت

فقیه جامع‌الشرایط در عصر غیبت حضرت ولی‌الله الاعظم (ارواحنافداه)، نه تنها بر ایتام و سفها و مجانین فاقد ولی قهری و وصی بلکه در جمیع صور بر جامعه اسلامی ولایت دارد، همان‌گونه که حضرت رسول الله (صلی‌الله‌علیه‌وآله‌وسلم) و ائمه معصومین (علیهم‌السّلام) ولایت داشتند.

امام خمینی برای جلوگیری از هرگونه غلو و افراط‌گرایی و برداشت‌ها و خیالات ناروا، در کتاب ولایت فقیه می‌نویسند: «وقتی می‌گوییم ولایتی را که رسول اکرم (صلی‌الله‌علیه‌وآله‌وسلّم) و ائمه (علیه‌السّلام) داشتند، بعد از غیبت فقیه عادل دارد، برای هیچ‌کس این توهّم نباید پیدا شود که مقام فقها همان مقام ائمه (علیه‌السّلام) و رسول اکرم (صلی‌الله‌علیه‌وآله‌وسلّم) است. زیرا اینجا صحبت از مقام نیست، بلکه صحبت از وظیفه است. «ولایت» یعنی حکومت و اداره کشور و اجرای قوانین شرع مقدس، یک وظیفه سنگین و مهم است؛ نه این‌که برای کسی شأن و مقام غیرعادی به وجود بیاورد و او را از حد انسان عادی بالاتر ببرد. به‌عبارت دیگر، «ولایت» مورد بحث، یعنی حکومت و اجرا و اداره، بر خلاف تصوری که خیلی از افراد دارند، امتیاز نیست بلکه وظیفه‌ای خطیر است. «ولایت فقیه» از امور اعتباری عقلایی است و واقعیتی جز جعل ندارد، مانند جعل (قرار دادن و تعیین) قیّم برای صغار. قیم ملت با قیم صغار از لحاظ وظیفه و موقعیت هیچ فرقی ندارد. مثل این است که امام (علیه‌السّلام) کسی را برای حضانت، حکومت، یا منصبی از مناصب، تعیین کند. در این موارد معقول نیست که رسول اکرم (صلی‌الله‌علیه‌وآله‌وسلّم) و امام با فقیه فرق داشته باشد.»

شناخت کامل دین

معرفت و شناخت کامل دین؛ یعنی در بخش عقاید، اخلاق، احکام و وظایف، منتظر باید تفکر اسلامی خویش را سامان داده، وضعیت روحی و ایمان درونی خود را تقویت کند.

مطالعه در جهت معرفت و شناخت هرچه بیشتر امام زمان (عجل‌الله‌تعالی‌فرجه‌الشریف) .

پیروی کامل از قرآن و فرهنگ اهل بیت (علیهم‌السلام) به عنوان نزدیک‌ترین افراد به پیامبر اکرم (صلی‌الله‌علیه‌وآله) و آگاه‌ترین افراد از حقایق دین.

اطاعت از نایبان بر حق امام زمان (مراجع معظم تقلید به‌ویژه ولی فقیه) و همراه و همگام با آنان و زمینه ظهور را فراهم کردن.

اتحاد و هم‌بستگی با دیگر مسلمانان به ویژه شیفتگان و منتظران واقعی آن حضرت.

کسب آمادگی فکری و فرهنگی جهت آشنا ساختن مردم با حقایق دین و مقابله با خرافات، شبهات و گرایش‌های انحرافی.

امیدواری بر قیام و انقلاب آن حضرت و امید دادن به دیگران و زنده نگه داشتن امید به گشایش همه امور.

رعایت تقوا، خود را در محضر خدا دانستن، ترک گناه و خشکانیدن زمینه گناه در جامعه.

توجه قلبی امام عصر (عجل‌الله‌تعالی‌فرجه‌الشریف) در شبانه‌روز و او را مطلع از اعمال خود دانستن و اسوه قرار دادن امام.

ارتباط با امام (عجل‌الله‌تعالی‌فرجه‌الشریف) از راه دعا به ویژه دعاهای زیبایی؛ مانند دعای ندبه، زیارت آل یاسین، دعای عهد، دعای فرج و... که از طرف بزرگان بسیار توصیه شده است.

صبر کردن در برابر آزار و تکذیب و سایر محنت‌ها و سفارش به حق و صبر و مبارزه همه جانبه در برابر دشمن.

ایجاد محبت امام عصر (عجل‌الله‌تعالی‌فرجه‌الشریف) در دل دیگران در میان مردم با ذکر احادیث، کرامات، مناقب و فضایل واقعی و معتبر ایشان و عنایت او به مردم به عنوان امام مهربان و دلسوز.

تقویت و بزرگ‌داشت شعائر اسلامی؛ نظیر حج و عمره و مجالس مذهبی برای آشنایی با معارف اسلام.

دل‌بستگی و محبت به امام (علیه‌السلام) و اظهار اشتیاق به نزدیک شدن به آن حضرت با مداومت در انجام امور خیر و ثواب، مخصوصاً به نیابت از ایشان؛ نظیر بناهای عام المنفعه، اطعام مساکین، پرداخت صدقه برای سلامتی آن عزیز و یا حواله نمودن ثواب‌هایی برای آن حضرت.

آماده‌سازی محیط برای تشکیل حکومت عدل جهانی و اجرای عدالت و ریشه‌کن شدن درخت ستم.

جلوگیری از نفوذ شیطان‌های داخلی و خارجی در دین و فرهنگ و ملیت و آب و خاک. بیزاری جستن از دشمنان امام و خالص کردن حب و بغض‌ها.

اهتمام در ادای حقوق برادران دینی و دفاع و یاری شیعیان واقعی.

این‌ها بخشی از وظایف ما در زمان غیبت است.

نگاهی به زندگی علامه امینی(ره)

ادامه از صفحه اول

واقعه عجیبی در مورد مرحوم نجفقلی نقل می‌کنند که ایشان بعد از رحلت، در تبریز دفن شدند اما بنا بر وصیت خود ایشان، جنازه آن بزرگوار پس از گذشت ۱۳ سال به نجف اشرف منتقل گردید و در قبرستان وادی السلام آرام گرفت. کسانی که در آن روز حضور داشتند نقل می‌کنند که پیکر ایشان پس از ۱۳ سال کاملا سالم بود.

کودکی عبدالحسین مانند دیگر همسالانش سپری نشد، بلکه او از همان کودکی، استعداد و تیزهوشی عجیبی از خود نشان می‌داد. وی از آغاز زندگی، با حافظه قوی و سرعت عجیبش در درک مسائل دینی،همه نگاه‌ها را به خویش جلب کرد. روح پرسشگر و جست و جوگر عبدالحسین نمی‌گذاشت تا او مانند دیگر کودکان باشد. هر کس در کودکی او را درک می‌کرد، از تیزهوشی وی خبر می‌داد.

خانوده مذهبی و علاقه‌مند به دانش و معرفت علامه نیز، زمینه رشد و تعالی عبدالحسین را آماده کردند. ایشان شاگردی و یادگیری را در محضر پدر بزرگوارش آغاز نمود و با مبانی دانش آشنا شد.

پدر؛ ادبیات فارسی، عربی، منطق و تا اندازه‌ای فقه و اصول را به فرزندش آموخت. در کنار اینها، عبدالحسین به کتاب‌های حدیثی و اعتقادی نیز اشتیاق زیادی داشت، ولی با این همه، «قرآن و نهج‌البلاغه دو کتاب گرانقدر برای آموزش این محصل جوان بود.»

از همان کودکی، وجود عبدالحسین از آیه‌های قرآن و سخنان والای امیرالمؤمنین علی علیه‌السلام و امامان دیگر پر شد. پس، عشق به اهل‌بیت علیهم السلام در تار و پود وجودش نفوذ کرد.

بدین ترتیب، علامه امینی با کوشش علمی و با استعداد و پشتکار خویش، خانواده و اطرافیانش را به آینده خود امیدوار می‌ساخت.

علامه در سن ۱۶ سالگی برای ادامه تحصیل راهی نجف اشرف شد و تا حدود سن ۳۲ سالگی در آنجا مشغول کسب معارف الهی بود. در این سالها در محضر اساتیدی چون: آیهٔ الله سید محمدبن محمدباقر الحسینی فیروزآبادی، آیهٔ الله سید ابوتراب بن ابوالقاسم خوانساری، آیهٔ الله میرزا علی بن عبدالحسین ایروانی و آیهٔ الله میرزا ابوالحسن بن عبدالحسین مشکینی زانوی ادب زده و کسب علم نمودند .

توکل و انقطاع علامه امینی از غیر، زبانزد عام و خاص بود. علامه هرگاه با مشکلی مواجه می‌شدند متوسل به اهل‌بیت، خصوصا امیرالمومنین علی علیه السلام می‌شدند.

ایشان در سن ۳۲ سالگی به زادگاه خود تبریز مراجعت نموده و برای مدت کوتاهی در آنجا ماندگار شد. اوقات ایشان در آن ایام به تدریس و تحقیق مصروف گردید و در آن زمان بود که کتاب نفیس تفسیر فاتحهٔ الکتاب توسط ایشان به نگارش درآمد.

علامه امینی(ره) که عشق امیرالمومنین علی علیه السلام در جانش شعله‌ور بود، بیش از این در فراق از حضرتش تاب نیاورده و مجدداً راهی نجف اشرف شد.

ایشان در نجف ضمن تحقیق و مطالعه فراوان در مجالس اساتید برجسته و مراجع تقلید آن روزگار به استمرار حاضر می‌شدند و در ضمن آن بود که از جهت علمی و تقوا به مرتبه والای اجتهاد نائل گردیده و همچنین از علما و مجتهدین بزرگ آن عصر اجازه روایت نیز دریافت داشتند. بعضی از مشایخ روایت ایشان عبارتند از:

آیهٔ الله سید ابوالحسن موسوی اصفهانی، آیهٔ الله شیخ علی اصغر ملکی تبریزی، آیهٔ الله شیخ محمد محسن (آقا بزرگ) تهرانی.

علامه امینی(ره) در مقام اجتهاد، منزلت و جایگاه والایی داشتند و بیشتر ساعات ایشان به تحقیق و مطالعه می‌گذشت. و از منابع علمی اسلامی توشه برمی‌گرفت. ایشان در تفسیر، حدیث، تاریخ و علم رجال صاحب‌نظر بودند.

ایشان در زهد و تقوا و ورع مراقبت شدید داشتند. در امور دینی، متعبد و تسلیم در مقابل اوامر الهی بودند. اخلاق خوش و همت بالایی داشتند و شاید همین همت ایشان، باعث موفقیت‌شان شده، چرا که در مسیر رسیدن به هدفشان، موانع، باعث عقب نشینی و ناامیدی ایشان نمی‌شد. با داشتن این همه علم و دانش متواضع بوده و کبر و غروری در وجود ایشان دیده نمی‌شد.

مرحوم علامه بسیار مراقب زبان خود بودند نقل شده است که هیچگاه کسی حرف رکیکی از ایشان نشنیده بود. در مورد پدرشان نیز می‌گویند آنقدر با اخلاق و سلیم النفس بودند که کسی ایشان را جز در مسائل مذهبی، خشمگین ندید. و چنان آداب را رعایت می‌نمودند که کسی کلام زشتی هرگز از ایشان نشنید.

ایشان در عبادات هم کوشا بوده و به اقامه نماز شب مقید بودند. همواره پس از نماز صبح، مشغول قرائت قرآن می‌شدند که با تدبر و تامل همراه بود.

علامه امینی یکی از مسائل اساسی که در زندگیشان خیلی مهم بوده توجه به قرائت قرآن و انس با قرآن بوده است. ایشان در ماه مبارک رمضان خود را برای روزه‌داری و عبادات از کارهای دیگر فارغ می‌کردند و در این ماه ۱۵ ختم قرآن داشتند. چهارده ختم به نیت چهارده معصوم علیهم السلام و یک ختم به نیت پدر و مادر خود. و در ماههای دیگر حداقل یک ختم قرآن داشتند. تاثیر این قرائت‌ها و انس با قرآن در قلم ایشان دیده می‌شود چرا که نوشته‌های ایشان بسیار روان و محکم است و البته تاثیر آن در الغدیر بسیار مشهود می‌باشد که استشهادهایی که ایشان در الغدیر به آیات قرآن داشته‌اند به گونه‌ای بوده که انگار این آیه برای آن موضوع مطروحه نازل شده است.

علامه امینی روی توسلات خیلی تکیه می‌کردند. ایشان شدیداً به زیارت جامعه کبیره، زیارت امین الله و زیارت عاشورا معتقد و مقید به خواندنش بودند. و بسیاری از ادعیه را حفظ بودند.

منابع:

۱- ترجمه الغدیر، محمدتقی واحدی و دیگران، ج ۱، ص ۱۵۴/ علمای بزرگ شیعه، ص ۴۱۰.
۲- شهیدان راه فضیلت، ص ۷.
۳- مقدمه الغدیر، ج ۱، ص ۵۸، چاپ ۱۳۶۸.
۴- کتاب فاطمه زهرا، دکتر محمد امینی نجفی، مقدمه، ص ۲۰.

مفاخر مذهبی

حضرت آیت الله العظمی حاجی میرزا صادق آقا مجتهد تبریزی

حضرت آیت الله العظمی حاجی میرزا صادق آقا مجتهد تبریزی فرزند آیت الله میرزا محمد مجتهد از اعاظم علما و اکابر فقها و مراجع تقلید جهان تشیع و یکی دیگر از چهره های تابناک خاندان عظیم الشان مجتهد تبریزی در قرن چهاردهم هجری قمری است.

در سال ۱۲۷۴ق برابر با ۱۲۳۶ ش در تبریز دیده به جهان گشود مقدمات و سطوح عالی علوم اسلامی را نزد پدر و دیگر اساتید وقت حوزه علمیه تبریز با توجه به استعداد فوق العاده در اندک زمانی فرا گرفت. در ۱۹ سالگی به همراه برادرش میرزا محسن آقا مجتهد تبریزی رهسپار نجف اشرف شد و سالیان متمادی از محضر حضرات آیات عظام مولی محمد فاضل ایروانی، شیخ محمدحسن مامقانی، و فاضل شربیانی ، شیخ هادی تهرانی و در کربلا از محضر فاضل اردکانی بهره وافر برد و به مراتب عالی اجتهاد در علوم اسلامی نایل آمد آنگاه خود بر کرسی تدریس نشست.در آغاز نهضت مشروطیت از حامیان قیام بود ولی با مشاهده انحراف در شیوه ها و اهداف از در مخالفت درآمد و همچون شیخ فضل الله نوری و دیگر عالمان تیز بین مشروطه را با قید مشروعه مطالبه نمود و در این راه مرارت های تلخی از سوی مخالفان برخود هموار ساخت.

پس از کودتای رضاخانی و اقدامات ضد دینی و ملی او که با حمایت بیدریغ بیگانگان و بیگانه پرستان انجام می پذیرفت، آن فقیه مجاهدهمانند آیت حاج آقا نورالله نجفی در اصفهان و برخی دیگر از علمای دینی از خفقان موجود نهراسید و به مبارزه برخاست. این امر موجب تبعید ایشان به سنندج گردید و استقبال علمای اهل سنت و مردم غرتمند آن دیار از ایشان خود صحنه ای شورانگیز اخوت اسلامی آفرید. پس از توقفی کوتاه در تبیعدگاه به شهر مقدس قم مهاجرت نمود و در آنجا توطن اختیار نمود.

وفات آن فقیه عالیقدر در روز جمعه ۶ ذیقعده سال ۱۳۵۱ ق برابر با ۱۲ اسفند ماه سال ۱۳۱۱ش اتفاق افتاد پیکر پاکش پس از تشییعی باشکوه در جوار مرقد مطهر حضرت فاطمه معصومه سلام الله علیها به خاک سپرده شد.

منبع‌وماخذ:
آشنایان ره عشق- عادل مولایی -نشر منشور- بهار ۱۳۹۲

استفتائات امام خامنه ای (مدظله العالی)

امام جماعت شدن شخصی که حجامت کرده

سؤال: اگر شخصی حجامت کند، آیا در همان حال می تواند امام جماعت باشد؟ آیا اقتدا به او جایز است؟

جواب: اگر امام جماعت شرعا معذور باشد، امامت او و اقتدای به او (با رعایت سایر شرایط نماز)، اشکال ندارد.

شیوهٔ امر به معروف

سؤال: آیا امر به معروف حتما باید به صورت دستوری باشد یا می توانیم با توصیه، خواهش و...، امر به معروف و نهی از منکر کنیم؟

جواب: اگر با توصیه، موعظه، بیان حکم شرعی و مانند آن، اثر مطلوب حاصل شود، امر و نهی واجب نیست؛ در غیر این صورت اگر احتمال بدهد که امر و نهی اثر دارد، باید امر و نهی کند و در صورتی که امر و نهی با زبان نرم و اخلاق خوش تأثیر داشته باشد، جایز نیست با تندی و خشونت امر و نهی نماید.

تقویم تاریخ

رویدادهای مهم این روز در تقویم خورشیدی
(۱۰ تیر ۱۴۰۱)

مرگ «سلطان مسعود میرزا» معروف به «ظلّ السلطان» حاکم ظالم اصفهان (۱۲۹۷ ش)

رحلت عالم ربانی سید العلماء و المجتهدین آیت اللّه «سید حسن موسوی بجنوردی» (۱۳۵۴ ش)

عملیات ایذایی ظفر ۴ در منطقه عملیاتی فکه توسط ارتش جمهوری اسلامی (۱۳۶۴ ش)

روز صنعت و معدن

ورود انواع پارچه نخی و الیاف مصنوعی آزاد شد(۱۳۵۴ ش)

نام سناتورها و نمایندگان دوره بیست و چهارم مجلس شورای ملی از تهران اعلام شد. (۱۳۵۴ ش)

صولت الدوله قشقایی به منظور فشار آوردن به انگلیسها آب آسیاها را بر شیراز بست و انگلیسها به شدت در مضیقه افتاده و سرانجام شهر را تخلیه نمودند (۱۲۹۷ ش)

سردار معظم خراسانی والی کرمان شد.(۱۳۰۱ ش)

رویدادهای مهم این روز در تقویم هجری
(۱ ذی الحجه ۱۴۴۳)

ازدواج امیرالمؤمنین امام علی(ع) و حضرت فاطمه ی زهرا(س) (۲ ق)

تولد «ابن ابی الحدید» دانشمند و مورخ بزرگ مسلمان(۵۸۶ ق)

تولد حضرت ابراهیم (ع)

رویدادهای مهم این روز در تقویم میلادی
(۱ جولای ۲۰۲۲)

حمله سپاهیان فرانسه به مصر به فرماندهی ناپلئون بُناپارت (۱۷۹۸ م)

وقوع جنگ اول تریاک بین چین و انگلستان (۱۸۳۹ م)

تشکیل «جمهوری فدرال کانادا» و روز ملی و استقلال «کانادا» (۱۸۶۷ م)

مرگ خانم «هارِیِت بیچراستو» بانوی نویسنده مشهور امریکایی (۱۸۹۶ م)

آغاز نبرد خونین «سوم» در جریان جنگ جهانی اول (۱۹۱۶ م)

روز استقلال کشور افریقایی «سومالی» از استعمارگران اروپایی (۱۹۶۰ م)

آسایش و آرامش مردم در سایه عدالت دستگاه قضاء

نماینده ولی فقیه در آذربایجان شرقی و امام جمعه تبریز گفتند: اگر قوه قضاییه دستگاه تراز نظام اسلامی باشد، مردم در سایه عدالت آن احساس آسایش و آرامش خواهند داشت.

آدینه تبریز به گزارش روابط عمومی دفتر نماینده ولی فقیه در آذربایجان شرقی، حضرت حجت الاسلام والمسلمین سید محمدعلی آل هاشم در دیدار رئیس کل و قضات و معاونان دادگستری استان با اشاره به بیانات رهبر معظم انقلاب؛ قوه قضائیه را در نظام جمهوری اسلامی همچون نهالی جدید که روزبه‌روز در حال رشد است، توصیف کرده و گفتند: معظم له می فرمایند دستگاه قضاء در دوره‌های مختلف پیشرفتهایی داشته است و در دوره جدید نیز باید نسبت به دوره‌های قبل پیشرفت و آورده جدیدی داشته باشد.

امام جمعه تبریز، تأکید رهبر انقلاب بر مأموریت قوه قضائیه در دوره جدید در جهت «ایجاد تحول در چارچوب اصول اسلام و قرآن و قانون اساسی» را یادآور شده و اضافه کردند: از مجموع سخنان رهبر معظم انقلاب در دیدارهای اخیرشان با مسئولان دستگاه قضائی، چنین بر می‌آید که ایشان حضور مؤثر و دائمی بالاترین مقام این دستگاه در میان مردم و ارتباط بی‌واسطه با آحاد جامعه را یکی از مهمترین تحولات رخ داده در مدیریت کنونی می‌دانند که لازم است ادامه یابد.

رئیس شورای حوزه های علمیه استان یکی از رویکردهای اصلی و نوین دستگاه قضائی را مبارزه موثرتر با فساد بویژه در سطوح بالای مدیریتی و از جمله خود نهاد دادگستری عنوان کرده و گفتند: سند تحول قضائی که هفت محور کلان دارد و بر اساس مأموریت اصلی قوه قضائیه و منبعث از تکالیف تعیین شده در قانون اساسی و همچنین سیاست‌های کلی نظام تدوین شده و یکی از مهمترین اقدامات قوه قضائیه است که درحال انجام است.

رئیس شورای فرهنگ عمومی استان در ادامه مهمترین وظایف این قوه مستقل را پشتیبانی از حقوق فردی و اجتماعی دانسته و اظهار داشتند: دستگاه قضاء مسئول تحقق بخشیدن به عدالت است که امور قضایی تنها بخشی از وظایف خطیر این دستگاه به حساب می آید و هدف اصلی آن، تضمین حقوق فردی، اجتماعی و همچنین تحقق عدالت و امنیت در جامعه است.

ایشان با بیان اینکه اهم وظایف این قوه بر اساس اصل یکصد و پنجاه و ششم قانون اساسی تبیین شده است، گفتند: احیای حقوق عامه و گسترش عدل و آزادی های مشروع، نظارت بر حسن اجرای قوانین، کشف جرم و تعقیب و مجازات و تعزیر مجرمین و اجرای حدود و مقررات مدون جزایی اسلام و اقدام مناسب برای پیشگیری از وقوع جرم و اصلاح مجرمین از جمله وظایف قوه قضاییه به شمار می رود.

امام جمعه تبریز دستگاه قضایی را به عنوان ملجا و پناهگاه مردم، یکی از ارکان حیاتی و نجات بخش جامعه عنوان کرده و گفتند: بخش نظارتی و مبارزه با جرائم عمومی، فساد اداری، اقتصادی، ایجاد امنیت، پیشگیری از جرائم و ارتقای دانش حقوقی مردم از دیگر وظایف این دستگاه است.

نماینده ولی فقیه در آذربایجان شرقی تاکید کردند: اقدام مناسب برای پیشگیری از وقوع جرم و اصلاح مجرمین نیز از وظایف قوه قضاییه است که باید برای اجرای آن اهتمام جدی داشته باشد.

رئیس شورای حوزه های علمیه استان گستردگی خدمات دستگاه قضاء در سازمان های وابسته این قوه را مورد اشاره قرار داده و ادامه دادند: سازمان هایی چون ثبت املاک و اسناد، پزشکی قانونی، سازمان زندانها و امور تأمینی تربیتی، سازمان قضایی نیروهای مسلح، سازمان بازرسی کشور و نهاد کانون مشاوران و وکلا شوراهای حل اختلاف نقش موثری در انسجام اجتماعی و نظم جامعه ایفاء می کنند.

امام جمعه تبریز خاطرنشان کردند: افزایش جمعیت در دهه های اخیر، پیچیده تر شدن روابط بین اشخاص و وجود مسائل مختلف اجتماعی و اقتصادی میزان نیاز جامعه به قوه قضاییه برای دادرسی و حل مشکلات قضایی اشخاص حقیقی و حقوقی عمومی و حقوق خصوصی را افزایش داده است از این رو علیرغم تلاش همه جانبه همه کارکنان، قضایی قوه قضاییه نتوانسته است پاسخگوی همه انتظارات مردم باشد.

ایشان در بخش دیگری از سخنان خود تاکیدکردند: هفته اول تیرماه، هفته قوه قضاییه، فرصت مناسبی است تا مدیران این قوه راهبردی و استراتژیک و البته گسترده گوشه ای از خدمات ارزشمند خود را بیشتر از قبل عنوان و در معرض قضاوت افکار عمومی قرار دهند.

دستگاه قضائی ذره ای از احقاق حقوق عامه کوتاه نمی‌آید

رییس کل دادگستری آذربایجان شرقی گفت:دستگاه قضائی کشور و استان ذره ای از احقاق حقوق و تلاش برای ظلم‌ستیزی کوتاه‌نمی‌آید.

دکتر موسی خلیل اللهی جلب اعتماد عمومی و ارتقای جایگاه دستگاه قضائی را از جمله رویکردهای مهم و جدید ریاست قوه دانست و گفت: برای تحقق این دو اصل، تلاش های کارکنان و قضات در دستور کار قرار دارد.

وی شفاف سازی را از جمله اهداف اصلی دادگستری آذربایجان شرقی برای احقاق حقوق عامه بیان و اضافه کرد: بر همین اساس شماره تلفن ۱۵۸۰ حفاظت اطلاعات قوه قضائیه به صورت شبانه روزی آماده دریافت شکایات، نقطه نظرات و پیشنهادات آحاد مردم در زمینه عملکرد دستگاه قضائی است.

خلیل اللهی یکی از چالش های اصلی دادگستری آذربایجان شرقی را حضور و ظهور افراد کلاه بردار در اطراف دادسراها اعلام کرد و ادامه داد: متاسفانه طی ماه های اخیر عده ای از افراد فرصت طلب و سودجو با انواع حیله ها و طرح این مطلب که در داخل مجموعه دادگستری آشنا داشته و می توانند مسایل و مشکلات مراجعه کنندگان را حل و فصل کنند، از افراد ساده لوح اخاذی می کنند که مردم باید این افراد را شناسایی و به قوه قضائیه معرفی کنند

وی با بیان اینکه این افراد کلاه بردار به جایگاه دستگاه قضائی و نیز اعتماد عمومی لطمه جبران ناپذیری وارد می کنند، افزود: پارسال در این زمینه تعداد۲۳ نفر دستگیر شدند که عده ای پس از تحمل کیفر خود آزاد شدند و عده ای نیز هم اکنون در زندان به سر می برند.

خلیل اللهی نظرسنجی از مراجعه کنندگان به دادگستری آذربایجان شرقی را از اقدامات مهم این مجموعه برای شفاف سازی امور یاد و اضافه کرد: تمامی افرادی که به مجموعه‌های مختلف دادگستری استان مراجعه می کنند، بلافاصله هنگام خروج از دوایر قضائی تحت نظرسنجی قرار می گیرند که علاقمندیم افراد با حساسیت ویژه ای به پرسش های سامانه پاسخ دهند تا دادگستری آذربایجان شرقی با ترمیم نقاط ضعف خود، زمینه های برخورداری بهتر و سالم تر مردم از خدمات را فراهم کند.

وی میزان رضایت مندی مردم آذربایجان شرقی طبق نظرسنجی فوق را در سال گذشته ۷۴ درصد اعلام کرد و گفت: با توجه به نوع کارکرد دستگاه قضائی که همواره آرای صادره بر علیه یکی از طرفین پرونده ها است، آماری خوب به شمار می رود، هرچند اعتقاد داریم با نقطه آرمانی فاصله زیادی وجود دارد.

خلیل اللهی از رسانه های گروهی درخواست کرد تا با انتشار اخبار و گزارش های مختلف و حتی انتقادی، دستگاه قضائی را در راستای ارایه خدمات مناسب و مطلوب به مردم یار دهند.

وی شرایط امنیتی آذربایجان شرقی را مطلوب خواند و با تاکید بر اینکه دادگستری با هر گونه اخلال در بازار و فضای کسب و کار و نیز بر هم زنندگان امنیت عمومی برخورد قاطع می کند، گفت: به هیچ عنوان اجازه خودنمایی به افراد فرصت طلب، متخلف و اراذل و اوباش در استان داده نمی شود.

رییس کل دادگستری آذربایجان شرقی اظهار داشت: وجود امنیت یکی از مسیرهای مهم برای سرمایه گذاری و به موازات آن فراهم سازی رشد و رونق اقتصادی است که در این راه دادگستری استان خود را در کنار فعالان اقتصادی و سرمایه گذاران احساس می کند.

معرفي كتاب

شفیقه موسوی

حقوق فرزندان در مکتب اهل بیت (علیهم السلام)

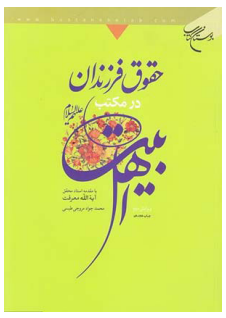

کتاب «حقوق فرزندان در مکتب اهل بیت (علیهم السلام)» با مقدمه استاد محقق «آیت الله معرفت» و به نویسندگی «حجت الاسلام و المسلمین محمد جواد مروجی طبسی» تالیف گردید و به همت انتشارات «مرکز چاپ و نشر دفتر تبلیغات اسلامی حوزه علمیه قم» در سال ۱۳۸۲ فیپا گرفته و در ۲۹۲ صفحه تدوین و با ۲۰۰۰۰ نسخه به زیور چاپ آراسته شد.

خانواده نخستین کانون تربیت کودک و معمار اولیه شخصیت اوست در همین مدرسه بزرگ تربیتی است که فرزندان بتدریج از رفتارهای پدر و مادر، الگوبرداری می کنند. کودکان تا چند سالی مقلدند و مطابق اصل «همانند سازی» تلاش می کنند که کارهای خود را «همانند» و «شبیه» آنان سازند. از آنجا که کودکان مطابق فطرت الهی، خداپرست و درست کردار به دنیا آمده اند. چنانچه در محیط تربیتی آنان رفتارهای مطابق آیین توحید باشد، و والدین به وظایف خویش آشنا باشند، آنان نیز موحد و متقی خواهند شد و در غیر این صورت منحرف می شوند؛ چنان که پیامبر خدا (ص) فرمود: «فرزند بر فطرت پاک الهی آفریده شده است مگر آنکه پدر و مادرش او را یهودی، نصرانی و یا مجوسی کنند.»

از این رو انسان در برابر اموری که با او در ارتباط است یک سری حقوق و تکالیفی را بر عهده دارد که شناخت و آگاهی لازم از آنها رسیدن انسان را به سعادت فردی و اجتماعی تحقق می بخشد. فرزندان از نزدیک ترین و عزیزترین افرادی هستند که بشر با آنان در ارتباط است، بنابراین شناخت وظایف و حقوق یکدیگر بر والدین و فرزندان لازم است.

مولف با بررسی کتاب شریف «وسائل الشیعه» و «مستدرک الوسائل» و دیگر متون روایی به روایاتی برمی خورد که وظایف پدران را در مقابل فرزندان خود بیان می کرد، و تصمیم می گیرد با بررسی عمیق در منابع حدیثی با فرصت و دقت بیشتری به جمع آوری آنها پرداخته تا در تالیف مجموعه حاضر با الهام از این روایات، یک دستورالعمل نسبتا جامعی را که در بردارنده گفتار و سیره عملی پیشوایان معصوم (ع) است برای مخاطبان در خصوص نحوه تربیت فرزندانشان ارائه نماید.

مجموعه حاضر مشتمل بر ۷ فصل با عناوین: «جایگاه فرزند و مسئولیت والدین؛ رابطه پدر و فرزند؛ ادب آموزی و تربیت فرزند؛ دوران بازسازی شخصیت فرزند؛ پرورش ایمان و مذهب؛ فرزند و جامعه؛ دوران بلوغ و جوانی» است.

نویسنده در هفت فصل تکالیف والدین و حقوق فرزندان را از بدو تولد تا ازدواج و اشتغال را با بهرگیری فراوان از آیات و روایات بیان می کند و در لابه لای مباحث کیفیت برخورد و معاشرت اهل بیت با فرزندانشان را به عنوان راه حل نهایی ذکر می کند.

ولیمه دادن و عقیقه کردن، انتخاب نام، شیر و تاثیر آن در شخصیت فرزند، محبت به فرزند، رعایت عدالت و مساوات بین فرزندان، دعا، احترام و تکریم فرزند، شکیبایی در سوگ فرزند، تشویق فرزندان، تنبیه بدنی فرزندان، کنترل دوست، برچیدن زمینه فساد و انحراف، واکسینه کردن فرزندان، آموزش دین و احکام، موعظه و نصیحت، آماده سازی فرزندان برای نماز و روزه، تعلیم اشعار آموزنده و حماسی، برخوردهای اجتماعی فرزندان، مشکلات زندگی و راه مقابله با آن، آینده فرزندان و انتخاب همسر؛ از جمله مباحثی است که خواننده با مطالعه مجموعه حاضر نظر و سیره عملی مکتب اهل بیت (ع) را پیرامون این موضوعات به دست می‌آورد.

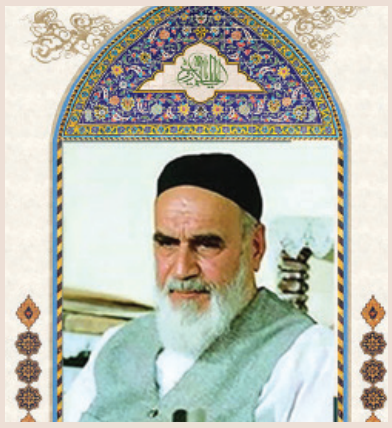

صحیفه نور امام خمینی (ره)

بخشی از پیام امام خمینی به زائران بیت الله الحرام به مناسبت ایام حج

اینجانب به تذکراتی که لازم می دانم، حسب معمول می پردازم و از خداوند توفیق همگان را برای خدمت به اسلام می خواهم:

۱ـ به زائران بیت الله الحرام ـ ایّدهم الله تعالی ـ عرض می کنم که اعمال و مناسک را به طور دقیق از روحانیون محترم که در کاروانها هستند فراگیرید و به هیچ عملی بدون راهنمایی آنان دست نزنید، چه بسا باشد که خدای نخواسته با سهل انگاری، عملتان باطل شود و جبران را تا آخر نتوانید بکنید و یا به احرام باقی بمانید و در برگشت موجبات زحمت خود و نزدیکان خویش شوید و این یک تکلیف شرعی است که از آن غفلت نباید کرد. و به روحانیون محترم عرض می کنم که علاوه بر آنکه مسائل را به طور وضوح که همه کس بفهمد در جلسات متعدد به گروه خود یاد دهید، در وقت اعمال آنان نیز مواظب آنها باشید و آنها را هدایت فرمایید.

۲ـ به زائران محترم تذکر می دهم که در این مواقف معظمه و در طول سفر به مکهٔ مکرمه و مدینهٔ منوره، از انس با قرآن کریم، این صحیفهٔ الهی و کتاب هدایت، غفلت نورزند که مسلمانان هر چه دارند و خواهند داشت در طول تاریخ گذشته و آینده از برکات سرشار این کتاب مقدس است. و از همین فرصت از تمامی علمای اعلام وفرزندان قرآن و دانشمندان ارجمند تقاضا دارم که از کتاب مقدسی که تِبْیان کُلِّ شَیءٍ است و صادر از مقام جمع الهی به قلب نور اول و ظهور جمع الجمع تابیده است، غفلت نفرمایند.

۳ـ باید بدانیم حکمت آنکه این کتاب جاوید ابدی که برای راهنمایی بشر به هر رنگ و ملیت و در هر قطب و قطر، تا قیام ساعت نازل گردیده است، آن است که مسائل مهم حیاتی را چه در معنویات و چه در نظام ملکی زنده نگه دارد و بفهماند که مسائل این کتاب برای یک عصر و یک ناحیه نیست. و گمان نشود قصد ابراهیم و موسی و محمد علیهم و علی آلهم السلام ـ مخصوص به زمان خاصی است. فریاد برائت از مشرکان مخصوص به زمان خاص نیست، این دستور است و جاوید، در صورتی که مشرکان حجاز منقرض شده اند.

یکم ذی حجهٔ الحرام ۱۴۰۶
روح الله الموسوی الخمینی
صحیفه امام جلد ۲۰

جاذبه های گردشگری

موزه صفویه (خانه سیف العلما)

موزه صفوی در سال ۱۳۹۰ در محل خانه تاریخی سیف العلماء بناب تاسیس شد.

تمامی آثار این موزه از سکه تا نگارگری مربوط به دوره ی صفوی و شاهان آن می باشد.

این خانه که در گذشته متعلق به شیخ علی قاضی بوده، با الگوبرداری از مسجداسماعیل بیگ بناب (مربوط به دوره صفویه) در دوره قاجاریه ساخته شده است.

مساحت این خانه ۴۵۰ متر مربع بوده و حیاطی نیز که در جلوی ساختمان قرار دارد حدود ۴۹۰متر مربع وسعت دارد.

بنا در دو طبقه و با نمایی آجری رو به جنوب بنا گردیده است که مصالح عمده آن چوب ، آجر و خشت است. می توان گفت این بنا با الگوبرداری از مسجداسماعیل بیگ بناب که مربوط به دوره صفویه میباشد، ساخته شده است.

ایوان جلوی این منزل دارای چهار ستون با پایه ستونهای سنگی درست شده است و مساحت این خانه ۴۵۰ متر بوده و دارای حیاط در جلوی ساختمان و با عرصه ای در حدود ۴۹۰ متر میباشد.

این خانه در دوطبقه ساخته شده است.

باتوجه به پنجره های موجود در طبقه فوقانی چنین استنباط میشود که این خانه در وسط باغ بزرگی قرار گرفته بود که تماماً در اضلاع چهارگانه آن پنجره های کوچکی جهت تهویه و روشنایی استفاده میگردید.

اما از ویژگی‌های شاخص معماری این بنا میتوانیم به قرینه ای که در نمای آن وجود دارد، اشاره کنیم.

این بنا که در محله ای قدیمی در خیابان شهید بهشتی بناب واقع شده در فهرست آثار ملی ایران به ثبت رسیده است.

منبع و ماخذ:
دانشنامه تاریخ معماری ایران شهر - سازمان میراث فرهنگی و گردشگری ایران